



2023

 RAPPORT  
D'ACTIVITÉ

  
s'associer est une force



20  
23

 RAPPORT  
D'ACTIVITÉ



Ligue de l'Enseignement  
Fédération des Bouches-du-Rhône

## 04 LE MOT DE LA PRÉSIDENTE

Suzanne GUILHEM,  
Présidente de la Ligue de l'enseignement - FAIL 13

## 06 QUELQUES MOTS POUR 2024

Isabelle DOREY,  
Déléguée Générale des Services  
de la Ligue de l'enseignement - FAIL 13

## 08 LA LIGUE DE L'ENSEIGNEMENT FÉDÉRATION DES BOUCHES-DU-RHÔNE

Notre identité & nos champs d'action

## 10 ACTRICE DE L'ÉCONOMIE SOCIALE ET SOLIDAIRE

- 12 Des salariés formés tout au long de l'année
- 13 Chiffre d'affaires & répartition des produits

## 14 FAIRE VIVRE LA FÉDÉRATION

- 15 Assemblée générale 2023  
Du projet fédéral aux commissions thématiques
- 16 Commission environnement, numérique,  
vie du réseau & mouvement d'idées

## 20 ANIMER LE RÉSEAU ASSOCIATIF

- 21 Notre réseau associatif
- 22 Liste des assos fédérées en 2023
- 23 Les services aux associations et structures
- 24 Faire vivre le réseau associatif
- 25 Éclosions culturelle dans le réseau
- 28 Des associations en mouvement
- 29 L'UFOLEP 13

## 30 DÉVELOPPER LA SOLIDARITÉ INTERNATIONALE

- 32 Renforcement des capacités  
citoyennes des jeunes
- 33 Programme « J2R » : renforcement  
des capacités des équipes
- 34 Les Escales Méditerranéennes

## 36 ACCOMPAGNER LES CITOYENS D'AUJOURD'HUI & DE DEMAIN

- 37 Réseau'lutions Jeunes
- 41 Accompagnement des instances  
citoyennes de jeunes
- 42 Environnement & transition écologique
- 43 Éducation au & par le numérique
- 44 Culture (Lecture, écriture, ludothèque)
- 46 Tables de quartier de Marseille
- 48 Le Service civique

# Sommaire

## 50 TRAVAILLER MAIN DANS LA MAIN AVEC L'ÉCOLE

- 51 **Les temps périscolaires**  
Formation des équipes d'animation & Focus sur nos projets
- 53 **Le périscolaire à Aubagne**  
Formation des équipes d'animation & Focus sur nos projets
- 55 **Persévérance scolaire**
- 57 **Lire et faire lire**
- 58 **Culture** (Lecture, écriture, ludothèque)
- 59 **Accompagner les politiques éducatives de territoire**
- 60 **Les classes de découvertes**

## 62 LE SPORT SCOLAIRE AUTREMENT

L'USEP 13

## 66 AGIR AU PLUS PRÈS DES TERRITOIRES

- 67 **Petite enfance**
- 68 **Les crèches**
- 70 **Plate-forme de service public labélisée France Services**
- 72 **Les équipements sociaux**
- 74 **CS/MPT Kléber/Saint-Lazare**
- 76 **CS Les Bourrely**
- 78 **CS de l'Estaque/Bassin de Séon**
- 80 **CS Les Musardises**
- 82 **CS La Solidarité**
- 84 **CS Les Lilas**
- 86 **MPT Bompard/St-Lambert**
- 88 **CS/MPT Vallée de l'Huveaune**
- 90 **CS Saint-Joseph Fontainieu**
- 92 **MPT/CS Bonneveine**
- 94 **MPT/CS Corderie St-Victor**
- 96 **MPT/CS Croix Rouge Château Gombert**
- 98 **CS Les 3 Lucs Valentine**
- 100 **CS Val Plan Bégudes**

## 102 FORMER TOUT AU LONG DE LA VIE

- 103 **Le centre de formation CFREP**
- 105 **BAFA/BAFD**

## 108 APPRENDRE PENDANT LES VACANCES

- 109 **Dispositif des colonies apprenantes**
- 112 **Les vacances à Aubagne**
- 114 **Auberge marseillaise**
- 115 **Des événements à destination des enfants**

## 116 UNE VIE STATUTAIRE DYNAMIQUE

## 120 PARTENAIRES & FINANCEURS

## 122 STRUCTURES AFFILIÉES



# Le mot de la Présidente

Présidente de la Fédération de la Ligue de l'enseignement - FAIL 13, il me revient l'honneur de présenter ce rapport d'activité. Il décrit l'ensemble de nos activités menées, développées durant cette année 2023, se nourrissant de notre investissement durant les années précédentes, des expériences vécues, parfois de certaines remises en cause, de beaux projets, tout particulièrement avec la prise de gestion de cinq équipements sociaux qui viennent enrichir nos compétences et notre développement « *le chemin se construit en marchant* » comme le dit si bien le poète A. Machado.



Notre projet fédéral qui entre dans sa deuxième année d'exercice apporte la cohésion nécessaire à toutes les composantes de notre fédération, il permet ainsi de regarder et d'agir dans une direction commune.

Ce projet nous engage à partir d'une réflexion sur l'impact du numérique et sur la protection de l'environnement, d'une part à réduire les fractures tant sociales que culturelles d'autre part à participer à la construction d'un monde plus harmonieux pour tous et toutes, cela en nous appuyant sur notre réseau associatif que je souhaite ici saluer, réseau constitué par nos associations sportives USEP et UFOLEP, par nos associations culturelles et multiactivités, dont les Amicales Laïques, du département.

Le présent document décrit l'implication de nos services éducation, loisirs éducatifs, dont les compétences acquises depuis des années par nos équipes sont reconnues dans les activités périscolaires, dans les écoles de Marseille, dans les centres de loisirs de la ville d'Aubagne, dans notre centre de vacances du Sauze, dans notre centre de formation, celui de la petite enfance ainsi que le développement de la vie associative : plus de 600 associations départementales sont ainsi affiliées à la Ligue de l'enseignement — FAIL 13.

Ce document décline les différentes et riches actions menées par nos 14 centres sociaux / Maisons pour Tous, notre centre France Service, auprès des populations qui nous font confiance.

L'ensemble de nos équipes, y compris les services comptabilité, ressources humaines, communication qui de façon dynamique et innovante, ont pu mener à bien de nombreux projets sur le terrain. Pour n'en citer que quelques-uns : Le Tour de France Républicain, Ma Ville Citoyenne, mais aussi les vacances et colonies apprenantes qui ont laissé de bons souvenirs à tous les participants, le concours Discrim'actions, notre dispositif « Lire et Faire Lire », escales en Méditerranée, les échanges de solidarité internationale avec les Jeunes des 2 Rives (J2R).

**Suzanne GUILHEM,**

Présidente de la Ligue de l'enseignement -  
Fédération des Bouches-du-Rhône



Ce préambule me permet de remercier l'ensemble des cadres et salariés de notre Fédération, sous la houlette d'Isabelle DOREY et de Karim TOUCHE, directrice et directeur, qui durant cette année, par leurs capacités d'adaptation et d'innovation ont permis le développement de nos actions sur l'ensemble du territoire, au service de notre objectif : celui de l'éducation pour tous et toutes, tout au long de la vie avec pour ADN la solidarité. Ce document me permet aussi, au nom du conseil d'administration que je préside, de remercier chaleureusement les collectivités locales, dont la mairie de Marseille, celle d'Aubagne qui nous a confié une nouvelle fois la gestion de ses centres de loisirs, le conseil départemental, les services de l'État, pour leur soutien et leur aide au cours de cette année 2023, les uns et les autres ont fait preuve d'adaptabilité, de vigilance, mais aussi de bienveillance.

Ces mots d'introduction me permettent de rappeler que la Ligue de l'Enseignement — FAEL 13, mouvement d'éducation populaire, est depuis sa fondation mouvement complémentaire de l'école publique et qu'au travers des différentes actions, tant dans nos centres sociaux, dans nos centres de loisirs, lors des temps de vacances ou les temps dits périscolaires, l'éducation à la citoyenneté est au cœur de nos actions, que ce soit par les sujets abordés ou par la manière de les traiter.

En s'appuyant sur les bénévoles, mais aussi sur les professionnels et professionnelles de terrain, donner à l'éducation populaire toute sa place, c'est :

- \* prendre l'engagement d'être tous et toutes et cela depuis le plus jeune âge acteurs et actrices des transitions actuelles, incontournables, dont la transition écologique qui doit de façon urgente nous engager vers d'autres manières d'habiter la planète « nous avons une bataille à mener : garder la planète habitable et préserver la vie » nous dit Hubert Reeves.
- \* Se donner la possibilité d'agir contre les violences, d'éduquer à la Paix, à l'heure où la guerre se développe sur notre continent, à l'heure où des massacres se multiplient au Moyen-Orient et dans le monde, il en va de notre responsabilité de donner à chacun, chacune des moyens réels d'étayer notre idéal républicain de Liberté, d'Égalité, de Fraternité dont l'élément fondateur est la Laïcité.

Lutter contre les inégalités, endiguer le repli sur soi que peuvent engendrer les outils numériques qui impactent nos vies, notre culture, notre économie, nos libertés individuelles.

*Les temps contemporains nous montrent une technique qui se déchaîne en échappant à l'humanité qui l'a produite.*

Edgar Maurin

Nous sommes témoins d'une grande mutation de notre société et de notre vivre ensemble. Nous devons donc revisiter nos dispositifs, nos champs d'action afin que notre expérience collective permette la construction d'un monde plus juste, plus solidaire, et ce à l'échelle de la Planète. Nous souhaitons ainsi pouvoir poursuivre notre engagement pour favoriser l'émancipation dans une société laïque, respectueuse de tous et de notre environnement, nous impliquer dans une réflexion sur la notion d'engagement et plus particulièrement celui de la jeunesse à laquelle nous faisons confiance.

Le long chemin de la Ligue de l'enseignement nous a appris qu'avec volonté et ténacité il est possible de surmonter bien des épreuves. C'est donc avec enthousiasme, réalisme et détermination que nous poursuivrons notre route en prenant en compte les grandes contradictions et mutations contemporaines afin de consolider, voire reconstruire ce « goût d'avenir », propre à l'éducation populaire.

*Demain sera ce que nous en ferons; aucun sort ne nous a été jeté qui nous rendrait incapables de produire une humanité pacifiée. Encore faut-il qu'elle soit sincèrement et unanimement désirée.*

Albert Jacquard

*Venus de tous les continents, croyants et non-croyants, nous appartenons tous à la même planète, à la communauté des hommes. Nous devons être vigilants, et la défendre non seulement contre les forces de la nature qui la menacent, mais encore davantage contre la folie des hommes.*

Simone Veil



**En tant que Directrice Générale de la Ligue de l'enseignement - FAIL13, je me réjouis de présenter notre orientation pour l'année 2024, en résonance avec les accomplissements et les défis énoncés dans l'édito de notre présidente pour l'année 2023.**

L'année passée a été marquée par une série d'initiatives ambitieuses et porteuses de sens. Nous avons consolidé nos efforts autour de notre projet fédéral, catalyseur de cohésion au sein de notre Fédération. Ce projet nous a guidés dans notre réflexion sur l'impact du numérique et sur la protection de l'environnement, nous incitant à réduire les fractures sociales et culturelles tout en contribuant à la construction d'un monde plus harmonieux. Nous avons puisé dans notre riche réseau associatif pour cela, saluant le rôle vital de nos associations partenaires telles que nos associations sportives USEP et UFOLEP, ainsi que nos associations culturelles et multiactivités, dont les Amicales Laïques.

Nos services éducation, vie associative, loisirs éducatifs, petite enfance, formation et centres sociaux ont continué et continueront d'apporter leur contribution essentielle, en mettant en œuvre des actions variées et enrichissantes auprès des populations que nous servons. Qu'il s'agisse des activités périscolaires, des centres de loisirs, des programmes éducatifs ou des projets de solidarité internationale, notre engagement en faveur de l'éducation pour tous et toutes, tout au long de la vie, restera indéfectible.

Nous remercions chaleureusement l'ensemble de nos cadres et salariés pour leur dévouement et leur créativité, ainsi que nos partenaires institutionnels et les collectivités locales pour leur soutien continu.

# Quelques mots pour 2024





Dans un contexte où les défis sociétaux et environnementaux se font plus pressants, notre mouvement d'éducation populaire revêt une importance accrue pour l'avenir. Nous nous engageons à être des acteurs actifs des transitions nécessaires, qu'elles soient écologiques, numériques, sociales ou citoyennes. À travers nos actions, nous poursuivrons notre engagement pour la paix, la justice sociale et la laïcité, tout en luttant contre les inégalités et le repli sur soi. Ensemble, avec volonté et ténacité, nous continuerons notre route, conscients que demain dépend des actions que nous entreprenons aujourd'hui. À travers notre engagement sincère et notre désir commun d'un avenir meilleur, nous sommes convaincus de pouvoir contribuer à l'avènement d'une humanité pacifiée.

Merci à chacun et chacune pour votre contribution à cette noble cause. Ensemble, continuons d'écrire l'histoire de l'éducation populaire, avec optimisme et détermination.

**Isabelle DOREY,**

Déléguée Générale des Services  
de la Ligue de l'enseignement -  
Fédération des Bouches-du-Rhône





Association d'éducation populaire complémentaire de l'École et actrice de l'Économie sociale et solidaire, la Ligue de l'Enseignement - Fédération des Bouches-du-Rhône regroupe autour de ses valeurs et principes - laïcité, citoyenneté, solidarité - plus de 600 associations dans le département. Nous agissons au quotidien dans le cadre de multiples activités et projets sur des thématiques transversales et complémentaires auprès des tout-petits, des enfants, des jeunes, des familles et des seniors. Éducation, culture, action sociale, solidarité internationale, vie associative, environnement, numérique, sport, démocratie : la diversité de nos actions contribue à faire vivre nos valeurs sur le territoire en favorisant l'engagement des citoyens.

L'année 2023 a été marquée par un accroissement notable de notre organisation. En effet, au cours de l'été, nous avons absorbé de nouvelles structures anciennement gérées par l'association EPISEC. Avec 5 nouveaux équipements sociaux, 1 crèche et 1 bus France Services nous avons fait le choix de penser, en amont, à une réorganisation. En effet, la gestion d'une Fédération à l'économie croissante doit être murement réfléchie. À ce titre, nous avons opté pour 2 délégués généraux épaulés par 2 déléguées générales adjointes, l'une sur le champ de l'action sociale, l'autre sur le plan des actions éducatives.

# La Ligue de l'Enseignement Fédération des Bouches- du-Rhône



# NOTRE IDENTITÉ



**35 493**  
adhérents



**600**  
associations  
affiliées sur tout  
le département  
dont 34 nouvelles  
associations affiliées

association  
d'éduc. populaire,  
œuvre  
complémentaire  
de l'école,  
fédération  
d'asse,  
Économie Sociale  
& Solidaire



**130 000**  
bénéficiaires



**459**  
équivalents  
temps plein

Respect \* Égalité \* Liberté \* Culture \* Émancipation \* Citoyenneté  
\* Engagement \* Démocratie \* Laïcité \* Vivre ensemble \*  
Éducation \* Solidarité \* Expérience \* Autonomie \* Fraternité

# NOS CHAMPS D'ACTION



La Ligue 13



Engagement



Formation



Vie associative



Avec l'école



Sport



Événement  
culturel



Action sociale



Petite enfance



Solidarité  
internationale



Vacances & Loisirs

# Actrice de l'économie sociale & solidaire

## #ESS

En tant qu'acteur incontournable de l'Économie Sociale et Solidaire (ESS) et employeur important des Bouches-du-Rhône, la Ligue de l'enseignement Fédération des Bouches-du-Rhône a mené plusieurs actions au cours de l'année 2023, dans le cadre de sa politique de développement des Ressources Humaines.

Notons que la reprise de nouvelles structures (anciennement EPISEC) a eu un fort impact sur le fonctionnement du service avec l'arrivée plus de 80 salariés. En effet, nous gérons désormais en plus de nos structures habituelles : 5 équipements sociaux, 1 crèche et un 1 bus France Services.

## Les contrats établis sur l'année



## Effectifs de notre fédération au 31/12/2023

**805** SALARIÉS

**590**  
femmes

**215**  
hommes

## Recrutement/Réunions d'intégration

Des réunions d'information ont été mises en place pour présenter aux nouveaux salariés notre structure, nos valeurs, nos principes et notre fonctionnement général. Ces réunions ont pour objectif de favoriser et de développer un esprit d'équipe et d'appartenance à la Fédération. Elles se déroulent une fois par mois au siège de notre Fédération.

**5** réunions d'intégration

**52** participants

**266** ouvertures de postes

**5390** candidatures sur Indeed

## Le dispositif Qualité de Vie au Travail (QVT)

Dans la continuité du dispositif QVT mis en place au mois d'octobre 2021, la démarche QVT a été poursuivie en 2022 avec la constitution d'un groupe de travail. L'objectif de ce groupe est la mise en place d'actions concrètes pour répondre aux sollicitations des salariés et d'améliorer la qualité de vie de l'ensemble des salariés pendant leur temps de travail. Ainsi, 3 axes ont été dégagés :

- \* La mise en valeur des métiers à la Ligue
- \* Séminaires et encadrement
- \* Espace de pause

En 2023, nous avons initié des temps de détente pendant la pause déjeuner.

**4** dates fixées

**1** salle aménagée sur le temps de la pause méridienne

**70** participants à la fin des séances

L'espace bibliothèque a été réaménagé.



# DES SALARIÉS FORMÉS TOUT AU LONG DE L'ANNÉE

À travers la politique de développement de notre Fédération pour former ses équipes, le service des Ressources Humaines met en œuvre la formation de ses collaborateurs. Le plan de formation recense chaque année l'ensemble des actions de formation qui seront mises en œuvre l'année suivante. Il a pour objectifs d'adapter, de développer les compétences des collaborateurs, de maintenir leur employabilité tout en permettant leur reconversion au sein de l'entreprise.

**56 365,30 €**  
DE BUDGET DE  
FORMATION DÉPENSÉ

**37 972 €**  
plan de formation

**18 393,30 €**  
hors plan de  
formation



**138**  
collaborateurs  
formés



**5 051**  
heures de  
formation



**184**  
participations



**57**  
sessions  
formations

## Répartition des formations par catégories

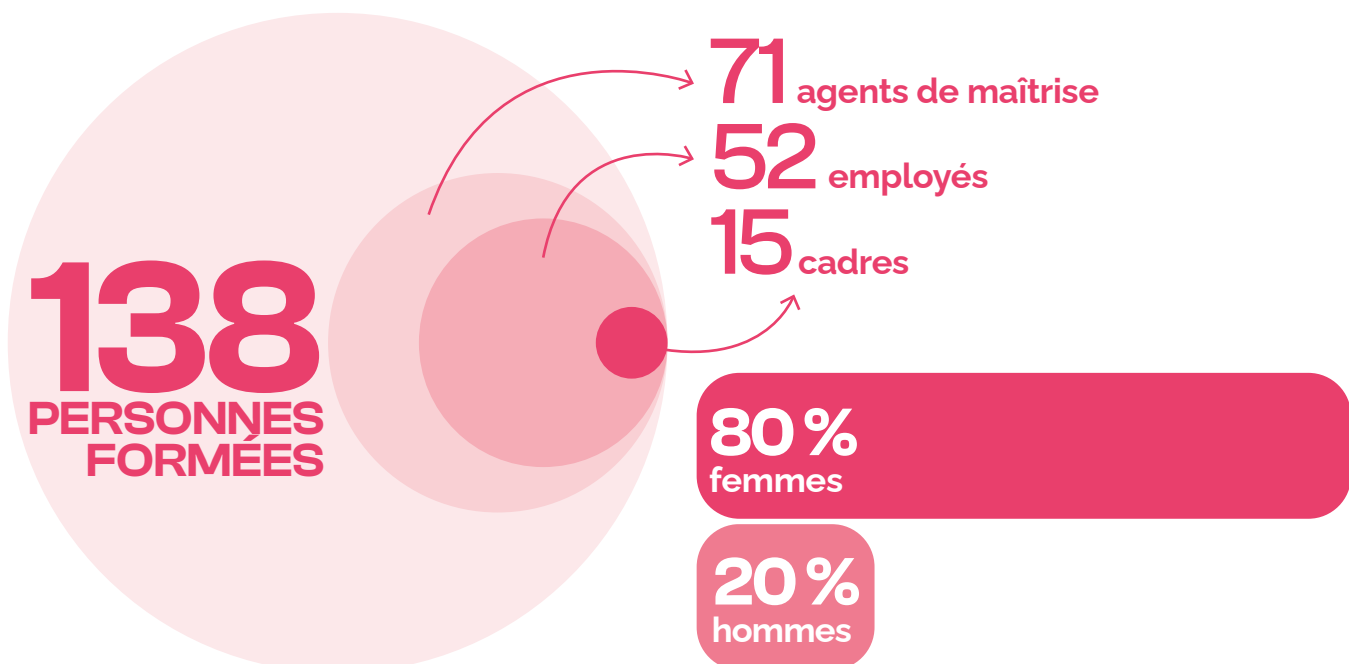

# CHIFFRE D'AFFAIRES & RÉPARTITION DES PRODUITS

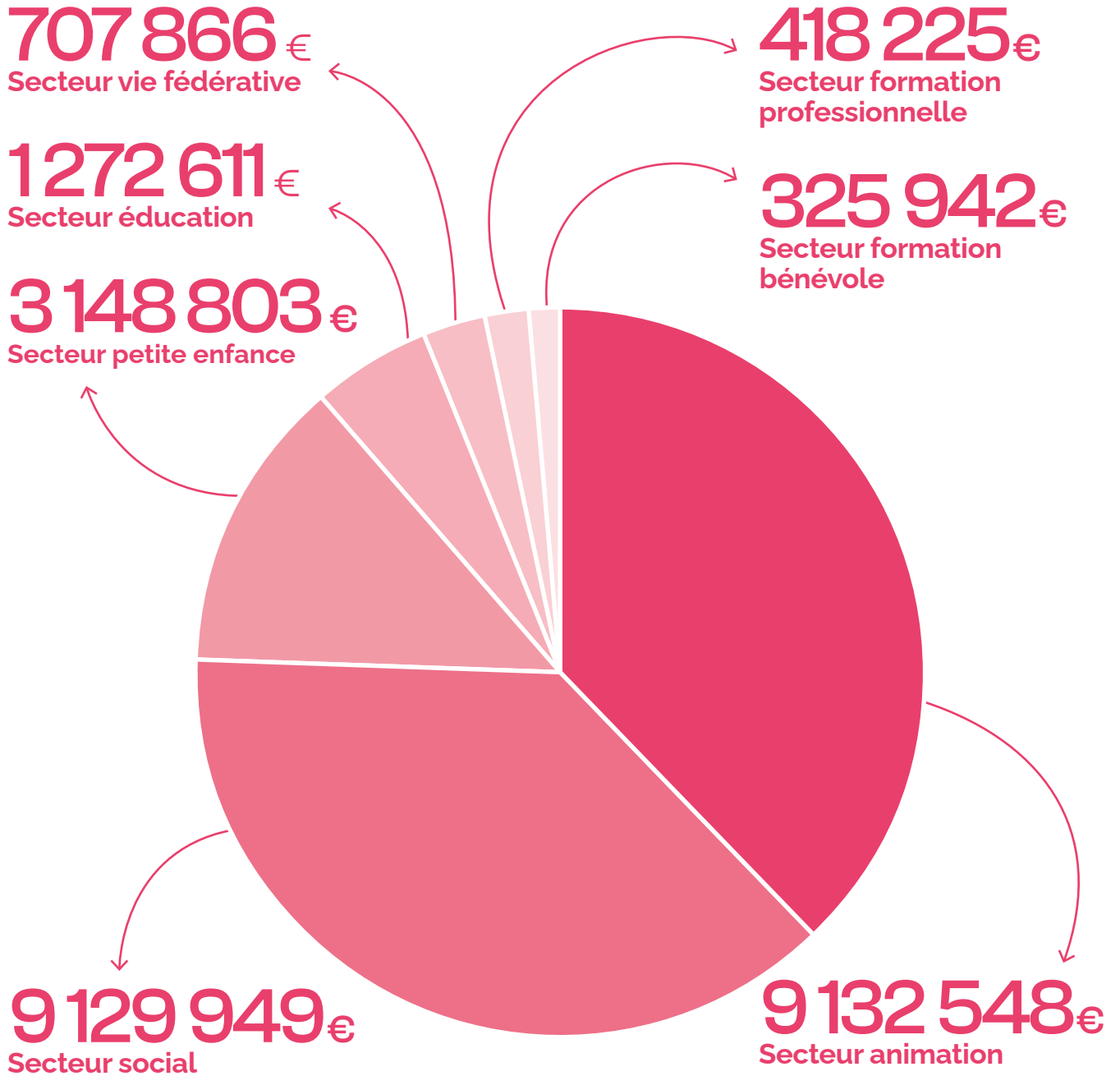

Chiffre d'affaires 2023\*

# 25 084 265 €

\*services généraux inclus





# Faire vivre la Fédération

Dans cette partie, il s'agit de vous présenter la vie fédérative de La Ligue de l'enseignement des Bouches-du-Rhône. Cela commence par son assemblée générale, qui en 2023 s'est déroulée à l'école Arenc Bachas. À cette occasion, un forum associatif a été organisé afin de présenter plusieurs associations de notre réseau. Tout au long de l'année, administrateurs et salariés partagent des temps de travail et de réflexion autour de commissions thématiques.





# ASSEMBLÉE GÉNÉRALE 2023

L'assemblée générale de notre association s'est déroulée le samedi 3 juin 2023 au sein de l'école Arenc Bachas. Les élus du conseil d'administration de la Ligue de l'enseignement Fédération des Bouches-du-Rhône et du comité départemental USEP 13 étaient ravis de convier l'ensemble de leur réseau à leurs assemblées générales respectives. Pour la première fois, c'est un nouveau format, sous le signe de la convivialité, qui a été proposé.

Cette journée, basée sur l'échange, la rencontre, le partage et l'interconnaissance, s'est ainsi déroulée en deux temps. Le matin, une projection proposée et animée par Julien GOURBEIX (Association Dodeskaden) a permis d'échanger sur le thème : "Notre engagement au fil du temps". S'en est suivi un forum associatif ayant pour objectif de faire découvrir et créer des liens au cœur de notre réseau. L'après-midi fut l'occasion de statuer sur le rapport d'activité, moral et financier de cette année écoulée et d'élire les nouveaux membres du Conseil d'Administration !



150 personnes présentes

## DU PROJET FÉDÉRAL AUX COMMISSIONS THÉMATIQUES

L'écriture du projet fédéral est toujours un moment clef dans la vie d'une association. Il est le reflet non seulement de l'identité de la structure, mais aussi, de sa capacité à mobiliser ses acteurs dans sa mise en œuvre. Il est aussi un moment d'interrogation pour les membres du conseil d'administration, les associations affiliées à la Fédération et peut être une étape pour les salariés qui souhaitent s'emparer un peu plus de la vie de leur structure.

Afin de faire vivre le projet fédéral 2022/2026, quatre commissions thématiques ont été mises en place :



La commission environnement



La commission vie du réseau



La commission numérique



La commission mouvement d'idées

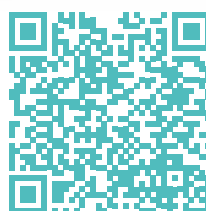

Découvrez notre projet fédéral :

[www.laligue13.fr](http://www.laligue13.fr)  
Rubrique "Ligue13" → "projet fédéral"



# LA COMMISSION ENVIRONNEMENT

La commission environnement a pour objectif principal de renforcer le déploiement de la transition écologique dans les différentes activités de la Ligue afin d'atténuer les impacts et de s'adapter aux changements environnementaux en cours et à venir. La commission cherche à mettre en lumière et en commun les actions existantes, et à explorer de nouvelles pistes pour aller plus loin dans ce domaine. Il s'agit également d'accompagner les changements nécessaires, dans nos services et auprès des publics. Des salariés de différents services travaillent deux axes prioritaires : l'alimentation durable (13 personnes) et l'événementiel avec l'organisation de la fête de l'environnement.



## Des pistes de réflexion vers des actions concrètes

Les principales pistes de réflexion sont de penser aux façons de croiser les problématiques sociales et environnementales (à travers l'écologie populaire notamment) et plus concrètement deux chantiers sont entamés :

- \* L'alimentation durable au sein des Accueils Collectifs de Mineurs (ACM)
- \* La contribution au déploiement des apprentissages dehors qui présentent de nombreux bienfaits pour les enfants

### 8 formations

4 auprès des équipes salariées (Service éducation, service RH, AIS, directeurs ACM) ainsi que 4 formations au sein du centre de formation de la Ligue.

### 1 enquête

auprès de nos structures pour un état des lieux des pratiques alimentaires

## Objectifs

La commission suit le déploiement de l'axe environnemental du projet fédéral 2022-2026, de manière transversale aux différentes activités de la Ligue 13. La Commission fait par ailleurs le lien avec les initiatives nationales de la Ligue sur ces questions : Le Comité national Urgence et Transition écologique (CNUTE) et le Groupe de travail éduquer en Anthropocène. Enfin, la commission a un rôle prospectif sur les changements d'une fédération d'éducation populaire à l'heure des bouleversements sociaux et écologiques.

## Des actions menées en 2023

- \* **Séminaire "Outils pédagogiques"**  
26 Janvier 2023 — **20 participants**
- \* **Séminaire "Eduquer au futur"**, avec l'Atecopol  
23 Mai 2023 — **45 participants**
- \* **Fête des ACM "Soigne ta planète"**  
4 Octobre 2023 — **380 participants**
- \* **Table-Ronde "Pesticides et Pollinisateurs"**, avec Terre d'Abeilles et Secrets Toxiques  
16 octobre 2023 — **25 participants**



# LA COMMISSION NUMÉRIQUE

Le projet fédéral voté en 2022 nous engage à nous positionner pour un usage d'un numérique éthique, social et éducatif. Le numérique étant un enjeu éducatif prioritaire voilà pourquoi le Conseil d'Administration, a décidé la constitution d'une commission dite commission « numérique », ouverte à tous et toutes.

**5 membres** de la commission restreinte réfléchissent pour organiser des commissions numériques ouvertes à tous.

## Des pistes de réflexion vers des actions concrètes

Deux commissions ouvertes ont permis d'aborder des enjeux prioritaires :

- \* Traiter la question de la parentalité numérique sur un territoire en lien avec un établissement scolaire
- \* Vivre une expérience et en débattre : plonger dans l'univers de la réalité virtuelle, interagir avec une intelligence artificielle, se questionner sur l'avenir du numérique dans notre société

## Objectifs

Il s'agira de réfléchir en quoi le numérique influe sur :

- \* La démocratisation de l'accès au savoir et à l'éducation
- \* Sur les liens sociaux et la liberté d'expression
- \* Sur les problématiques d'accès aux droits
- \* Sur la place de chacun, chacune dans notre société

## Des actions menées en 2023

Le service éducation s'est positionné sur trois projets autour du numérique éducatif :

- \* **1 médiation numérique** en direction de la jeunesse pour devenir acteurs du numérique
- \* **1 accompagnement des parents** sur les enjeux du numérique via le Territoire Numérique Éducatif (TNE)
- \* **1 action de formation** et d'accompagnement des professionnels, auprès de la CAF avec le dispositif promeneur du Net Jeunesse et parentalité.

Mais également :

- \* **1 nouveau bus France Services** en gestion pour renforcer l'action de notre maison France service en termes d'accès aux droits
- \* **1 participation** à Numérique en Commun à Bordeaux pour renforcer notre présence dans les réseaux de l'inclusion numérique
- \* Participation à la démarche de la construction de la Feuille de route France Numérique Ensemble.





# LA COMMISSION VIE DU RÉSEAU

La commission vie du réseau est étroitement liée aux commissions environnement et numérique.



## Des pistes de réflexion vers des actions concrètes

### 5 groupes de travail constitués :

- \* Lutter contre les inégalités, en questionnant notamment le fait de continuer à promouvoir les droits culturels.
- \* Les centres sociaux et maisons pour tous. Comment développer le lien avec la gouvernance ?
- \* La solidarité internationale.
- \* Accompagner dans un parcours de l'engagement, et plus particulièrement s'interroger sur « devenir administrateur.trice ». — **2 réunions organisées**
- \* Permettre à un collectif de comprendre et d'agir selon les spécificités de son périmètre d'action et notamment le collectif « services de la ligue de l'enseignement FAIL13 » dans la mise en actes des axes « numérique » et « environnement » et de la commission « mouvement d'idées ». — **1 réunion organisée**

Pendant ces travaux, la convivialité, le « faire ensemble », la nécessité de faire vivre un/des collectifs, la transversalité ont été soulignés comme des incontournables pour la dynamique de l'axe « vie du réseau ».

## Objectifs

- \* Accompagner dans un parcours de l'engagement, les habitant.e.s, les usagers, les bénéficiaires, les adhérent.e.s, les salarié.e.s
- \* Permettre à un collectif de comprendre et d'agir selon les spécificités de son périmètre d'action, que ce soit au sein des services de la ligue de l'Enseignement FAIL 13, du quartier ou la commune et le département
- \* Lutter contre les inégalités, cet idéal pour lequel nous militons. La lutte contre la pauvreté est inhérente à notre engagement. Dans cette lutte, constat est fait que la culture est souvent oubliée dans le bilan des privations que subissent les personnes vivant dans la pauvreté voire la grande pauvreté. D'où l'urgence de défendre les droits culturels de tous et toutes parce que « *la pauvreté culturelle est la base des autres dimensions de la pauvreté ; elle empêche de sortir de l'enchaînement des précarités et fait obstacle à tout développement individuel et collectif.* » (Patrice Meyer Bisch - Les droits culturels enfin sur le devant de la scène ?)





# LA COMMISSION MOUVEMENT D'IDÉES

## Objectifs

- \* Faire que le « mouvement d'idées » puisse accompagner les réflexions conduites dans les trois autres commissions.
- \* Échanger pour, rester vigilants et être en mesure de penser collectivement les changements à venir afin de les accompagner.
- \* Réfléchir sur ce qui fonde notre fédération : laïcité, lutte contre les discriminations au regard des changements, et mutations qui s'imposent aujourd'hui.
- \* Réagir rapidement en fonction de l'actualité.

## Les travaux de cette commission

### Réagir rapidement en fonction de l'actualité :

- \* Production d'un texte à la suite de l'assassinat de M. Bernard
- \* Texte en hommage de M. Manouchian lors de l'entrée au Panthéon de Missak

### Réfléchir sur ce qui fonde notre fédération : la laïcité.

À la suite de l'affaire dite du port de l'abaya, la commission a proposé la réunion d'un CA extraordinaire. À la suite de cette réunion, les membres du CA de la Ligue de l'Enseignement – FAIL 13 ont rédigé un texte sur cette question vive donc vivante, qu'est la laïcité, afin de porter une parole, quant aux situations qui relèvent du principe de laïcité celle de notre fédération dans les instances où nous sommes représentés, mais aussi donner aux salarié-es des réponses à des questions leur permettant d'adopter une position claire et en accord avec nos valeurs.

## Échanger pour, rester vigilants et être en mesure de penser collectivement

Les 12/12 et 06/02 la commission mouvements d'idées à laquelle participaient quelques 19 personnes salariés, responsables d'associations affiliées, membres du Conseil d'Administration de la Ligue de l'Enseignement FAIL13, nous avons partagé notre indignation face aux événements du Moyen-Orient et plus généralement sur les différents conflits actuels : la situation internationale est préoccupante, voire dramatique.

Nous avons rappelé qu'en tant que « mouvement d'éducation populaire », il est de notre responsabilité de réagir. Ces deux réunions nous ont conduits à proposer des formations sur l'éducation à la Paix à partir d'outils existants et d'outils à inventer, sans doute aussi nouer des partenariats. Mais aussi de produire un plaidoyer afin que notre Ligue de l'Enseignement FAIL13 affiche aussi sa volonté de porter, d'accompagner un véritable programme d'éducation à la Paix sur notre territoire. Un travail est engagé sur 5 points : formation, création d'un espace ressources, lien avec notre réseau et propositions d'actions, plaidoyer sur la paix, nouer des partenariats.





# Animer le réseau associatif

En 2023, près de 600 structures étaient réunies au sein de notre réseau départemental pour contribuer à porter collectivement les valeurs qui nous rassemblent. Notre réseau est majoritairement constitué d'associations du département, nous accueillons également des établissements scolaires, des structures de l'ESS, des collectivités...



# NOTRE RÉSEAU

En 2023, nous avons offert la possibilité à tous ceux qui partagent nos idées et nos valeurs de s'engager à nos côtés par l'adhésion à notre mouvement. Les structures ont trouvé des prestations qui leur sont utiles (services), un cadre dans lequel développer leurs actions (accompagnement et soutien), des valeurs et un projet auxquels elles adhèrent (engagement).



**34**  
NOUVELLES  
STRUCTURES  
ADHÉRENTES

Qui sont nos associations affiliées ?

**597**  
ASSOCIATIONS  
AFFILIÉES DONT

**262**  
SOCIOCUL-  
TURELLES  
**3 109**  
ADHÉRENTS

**128**  
UFOLEP  
**6 193**  
ADHÉRENTS

**207**  
USEP  
**26 191**

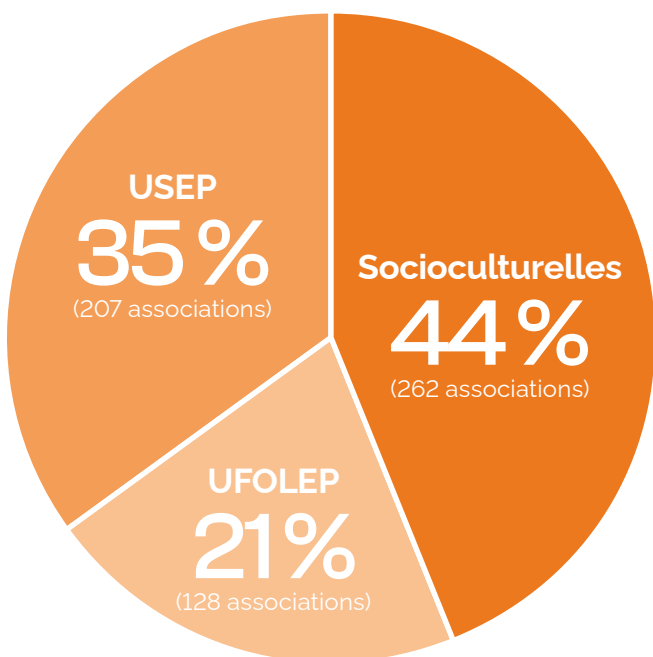

**35 493**  
ADHÉRENTS



# LISTE DES ASSOS FÉDÉRÉES EN 2023

ALCLA

ASSOCIATION POUR  
L'ENSEIGNEMENT DE  
LANGUE D'OC - AELOC

COBIAC

COMPAGNIE LE  
ROUGE ET LE VERT

AIL AUBAGNE

COMPAGNIE L'AIR DE DIRE

AIL CHÂTEAURENARD

PANIERS SOLIDAIRES  
NORD ALPILLES

AIL EYGUIERES

AIL FUVEAU

AIL GREASQUE

OBSERVATOIRE DE LA  
LAÏCITÉ DE PROVENCE ET  
PAYS D'ISTRES - OLPPi

AIL JOUQUES

NUITS MÉTIS

SOU DES ÉCOLES LAÏQUES  
DE PLAN D'ORGON

A.S.C.A.M

AIL ROQUEFORT  
LA BÉDOULE

ANIMATEURS SOCIAUX  
URBAINS SANS  
FRONTIÈRES - ASF

AGAESC

EN AVANT SCÈNE

CERCLE CONDORCET  
D'AIX EN PROVENCE

FÊTE DES ÉCOLES  
PUBLIQUES DE MARSEILLE

VACANCES POUR TOUS

COMITÉ DÉPARTEMENTAL  
USEP 13

LE CRI DU PORT

COMAC YOU ARE

DODESKADEN  
LABORATOIRE DE  
DIFFUSION

LES TÊTES DE L'ART

AIL LA BLANCARDE

AIL CALLELONGUE  
STE ANNE

AIL DE ST LOUP

LES JARDINS DE RUFFI

INSTANTS VIDÉO  
NUMÉRIQUE ET  
POÉTIQUES

CIE ITINÉRANCES  
/ PÔLE 164

SECTION C.S.F LA  
SOLIDARITÉ ET ENVIRON

DIDAC RESSOURCES





# LES SERVICES AUX ASSOCIATIONS ET STRUCTURES

## APAC, l'assurance des associations

Nous avons proposé des contrats d'assurance adaptés pour garantir les risques liés aux activités des associations.

**600**  
contrats  
suivis

**140**  
sinistres  
enregistrés



**2**  
déléguées APAC  
(conseil et accompagnement  
des adhérents sur leurs  
demandes assurancielles)

## Attestations de réduction SACEM et SACD

Dans le cadre du protocole national entre la Ligue de l'enseignement, la SACEM et la SACD, chaque association affiliée obtient 2 attestations de réductions pour obtenir des réductions auprès de ces deux organismes : la SACEM et la SACD.

## Impact'emploi

Notre service Ressources Humaines a réalisé pour les associations affiliées les formalités liées à l'embauche, les bulletins de salaire et l'ensemble des déclarations sociales et fiscales.

**18 associations** ont choisi Impact'emploi

**524 bulletins de salaire édités** en 2023, une donnée est en constante augmentation depuis son lancement

## Basicompta

Notre service comptabilité a formé les associations au logiciel Basicompta et les a accompagnés dans leur utilisation.

**8 associations** ont choisi Basicompta pour leur comptabilité associative



**Témoignage de l'association**  
*Tenchi Aikido Club*  
[www.constellasso.fr](http://www.constellasso.fr)



**Témoignage de l'association**  
*Des ailes et des Z*  
[www.constellasso.fr](http://www.constellasso.fr)

## Constellasso

La newsletter et la plateforme numérique ont facilité toute l'année la communication entre nos associations.



**11 newsletters envoyées**  
à l'ensemble du réseau (plus de 7  
600 personnes) pour relayer les  
événements des structures adhérentes,  
mais également pour valoriser notre  
réseau associatif.





# FAIRE VIVRE LE RÉSEAU ASSOCIATIF

En tant que fédération d'associations, la Ligue de l'enseignement des Bouches-du-Rhône a eu plusieurs missions en 2023 : porter la parole de notre collectif d'associations, le faire connaître auprès des institutions, en soutenir les projets, l'animer en lui proposant des temps forts et des temps d'échanges croisés, créer du lien et partager des projets transversaux.

## Bénévolat et volontariat

**235**

**bénévoles**  
accueillis via lire  
et Faire Lire

**139**

**volontaires**  
en service civique  
accueillis

## Participation aux forums associatifs

Chaque année, nous participons à des forums associatifs sur différentes thématiques afin de valoriser les activités de la fédération, mais également des associations adhérentes au réseau. VIVACITE 2023 a été un succès important. Comme chaque année, il a permis à la fédération de se retrouver avec toutes autres associations marseillaises pour un moment festif et ensoleillé.

## Mise à disposition de volontaires en service civique

En 2023 plusieurs associations adhérentes sont passées par l'intermédiation afin d'accueillir un ou des volontaires en service civique au sein de leur structure.

**49**  
**associations**  
**bénéficiaires**

**95**  
**volontaires**  
**accueillis**  
dans notre réseau  
associatif, soit  
**68% des jeunes.**

## Des formations

Des sessions de formation en présentiel et en ligne ont été ouvertes gratuitement aux membres des associations affiliées, en temps individuel et en temps collectif. Elles ont abordé les aspects du fonctionnement associatif : comptabilité, ressources humaines, communication, organisation d'événements, service civique...

### 11 formations



**Focus :**

Formation «Lecture à voix haute»  
avec la *Compagnie Formidable*

[www.constellasso.fr](http://www.constellasso.fr)

## Focus ESS 2023

La Ligue continue de s'inscrire dans une dynamique de rapprochement avec l'Économie Sociale et Solidaire. Elle continue d'accompagner chaque année plus de quatre-vingts associations en partenariat avec la CRESS. La fédération est aussi impliquée dans la gouvernance locale de l'ESS puisqu'elle occupe le poste de secrétaire générale de CRESS PACA. La Ligue de l'Enseignement est aussi membre du COMAP du DLA Départemental France active qui permet chaque année de partager et d'accompagner au plus près les structures dont la très grande majorité sont des associations. Membre de l'ESPER, elle est co-correspondante sur l'académie d'Aix Marseille avec la MAE. À ce titre, nous animons chaque année des temps d'éducation à l'ESS à destination des publics scolaires.

**1 matinale organisée avec la CRESS**

**1 formation aux outils de l'ESS**





# ÉCLOSION CULTURELLE DANS LE RÉSEAU

En 2023, la fédération a fait le choix d'investir de manière visible et appuyée le champ culturel et d'impulser une nouvelle politique en la matière. S'appuyant sur un réseau et des actions déjà existants, la fédération va se servir de ce terreau pour s'inspirer et faire éclore une nouvelle dynamique portée par le secteur Vie Asso.

## Lecture

### Lecture par nature

En 2023, nous avons été retenus pour proposer un parcours d'éducation artistique et culturelle dans le cadre de la manifestation "Lecture par nature" financée par l'Agence Régionale du Livre (ARL) et la Métropole Aix-Marseille-Provence. Ce parcours sur la thématique "littérature musclée" permet à trois classes de CE2, jusqu'à début 2024 de découvrir des propositions artistiques et culturelles (spectacle de conte, exposition de photographies), de rencontrer des auteurs/artistes (autrice professionnelle, photographe professionnel) et d'explorer lors de plusieurs séances une pratique artistique. Ils vont en effet produire une exposition commune de photographies sur la lutte contre les discriminations dans le sport.

### Lecture et écriture

Notre réseau se mobilise autour des thématiques de la lecture, l'écriture et l'oralité. Nous avons commencé l'année par un comité de lecture de textes de théâtre jeunesse dans le cadre du 7e Prix Annick Lansman. L'association MCE Productions, à Marseille, nous a sollicités afin de proposer à celles et ceux qui le souhaitent de rejoindre la dynamique d'un cercle de conteurs. L'Espace Art et Jeunesse de la Ville d'Aubagne a accueilli un de nos distributeurs d'histoires courtes lors de la Nuit de la lecture. Sur la commune de Gréasque, l'association des A.I.L. (Amis de l'Instruction Laïque) nous a témoigné son expérience de relais du dispositif Lire et Faire Lire.



**Focus :** 7e édition du Prix Annick Lansman  
- Le comité de lecture de la Ligue 13

[www.constellasso.fr](http://www.constellasso.fr)

## Arts visuels

### Les visites culturelles

Elles deviennent un rendez-vous annuel incontournable du pôle culture. Ces visites sont gratuites et ouvertes à tous : bénévoles, volontaires en service civique, salariés... La 35e édition du Festival des Instants vidéo s'est déroulée à la Friche et a permis de (re)découvrir l'art vidéo. Focus exposition les instants vidéos

**10 bénéficiaires**



**Focus :**

Visite de l'exposition des  
Instants Vidéo – 35e édition

[www.constellasso.fr](http://www.constellasso.fr)

Visite du Musée Mobile Art Explora/Centre Pompidou à Marseille avec le service engagement, une visite atypique. Focus visite centre Pompidou

**20 jeunes bénéficiaires**



**Focus :**

Visite du Musée Mobile Art  
Explora/Centre Pompidou

[www.laligue13.fr](http://www.laligue13.fr)

### Prêt d'expositions

Des expositions sont disponibles sous forme de prêts pour les structures adhérentes. L'exposition "Le Grand Livre de la Laïcité" a voyagé dans les communes d'Aix-en-Provence et Marseille ; l'exposition "Discrimin'action sur la lutte contre les discriminations" a quant à elle été jusqu'à Aubagne, Coudoux, Salon-de-Provence, Sénas.

**10**  
expositions  
disponibles

**2**  
prêts pour  
l'exposition

Discrimin'Action 2021



## Danse

En 2023, les associations pratiquant la danse ont pu reprendre leurs rencontres. Ces rencontres se sont déroulées à Rousset en mai et ont été renforcées par un parcours préalable. Inscrivant cette action dans la future dynamique des EAC (Éducation Artistique et Culturelle), les jeunes investis dans le parcours ont découvert le spectacle « Phénix », présenté par la Compagnie Grenade, puis se sont rendus avec nos équipes au Pavillon Noir à Aix-en-Provence pour le spectacle de Michel Kelemenis intitulé « Légende ». Un livret pédagogique "regard jeune public" a suivi les jeunes durant tout ce parcours, jusqu'à la Rencontre Danse finale où plus de 100 danseur.euses se sont produits sur scène, parmi eux enfants, adolescents et adultes. Les Rencontres Danses ont à nouveau été un grand succès.

**100 danseurs sur scène**

**400 spectateurs**



**Focus :** « Transcendance »,  
le projet d'EAC

**Focus :** Rencontres  
danse, le grand retour

[www.constellasso.fr](http://www.constellasso.fr)



## Pass culture

Notre fédération se mobilise sur les sujets d'actualité qui peuvent nourrir et répondre aux besoins des structures adhérentes.

**10 associations bénéficiaires**

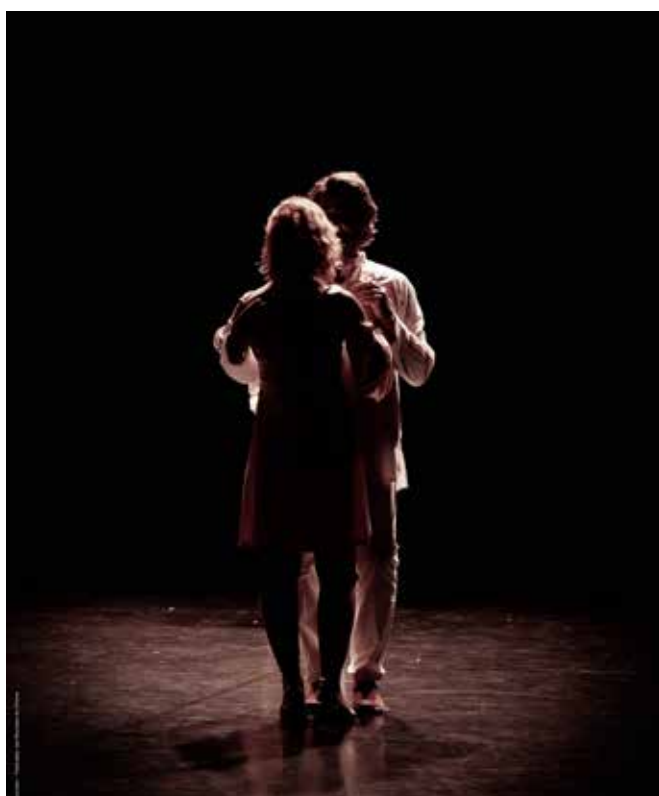







# DES ASSOCIATIONS EN MOUVEMENT

## Le COBIAC

Le COBIAC est un collectif de bibliothécaires et d'intervenants en action culturelle. Avec 40 ans d'existence, le COBIAC s'engage en faveur du développement de la lecture et des bibliothèques en France et à l'international (notamment via l'envoi de livres pour enfants à l'étranger). Le COBIAC agit pour que chaque bibliothèque devienne un espace de liberté et d'ouverture sur le monde, porte d'entrée sur l'éducation et l'épanouissement personnel.

**Focus :**

Quand le COBIAC aide au désherbage de bibliothèque d'école !

[www.constellasso.fr](http://www.constellasso.fr)

## Cercle de conteurs – projet avec MCE Productions

Adhérente à la Ligue de l'enseignement, l'association MCE Productions (Musique Conte Etc Productions) propose pour 2023 un partenariat avec les bénévoles de Lire et Faire Lire souhaitant s'investir dans une aventure complémentaire de leur engagement hebdomadaire : un projet d'action culturelle nommé « Cercles de conteurs ».

Il s'agit d'un cycle de rencontres (entre 5 et 10), hebdomadaire ou semi-mensuel (à définir avec les participant.e.s) et animé par plusieurs conteuses qui nous invitent à partager leurs répertoires et à nous approprier l'art du conte et du récit. Le principe des cercles conteurs repose sur le plaisir du partage. Chaque participant.e peut, s'il le souhaite, raconter une histoire, ou tout simplement écouter les contes des autres participants. Il ne s'agit pas de former des conteurs, simplement de se réunir autour de l'oralité, partager un moment autour de l'écoute et du partage de la parole.

## Association "Une vie de passion à l'école"

Michèle Negrel a écrit un livre qu'elle a autoédité. La vente de ses livres a servi à faire des dons à 4 associations.

## Les voies du chant

Dirigée avec passion et engagement par Odile Lecour depuis 2003, cette association incarne une initiative dédiée à la promotion de l'art vocal, offrant un espace de rencontre, de partage, de création et de diffusion de multiples manifestations centrées sur la voix. Les Voies du Chant s'inscrivent dans la riche tradition musicale de Marseille, où le chant demeure un moyen d'expression privilégié pour les diverses communautés. Cet espace d'expression artistique embrasse une variété de styles allant du chant traditionnel aux genres contemporains tels que le rap, le slam et le beatbox.

**Portrait d'asso :**

Les Voies du Chant

[www.constellasso.fr](http://www.constellasso.fr)





# L'UFOLEP 13

L'Union Française des Œuvres Laïques d'Éducation physique a été créée en 1928 au sein de la Ligue de l'enseignement afin de répondre aux attentes d'une partie de ses adhérents. Première Fédération sportive multisports affinitaire de France, l'UFOLEP présente une double identité et une double ambition de fédération multisports et de mouvement d'idées dans la société d'aujourd'hui et de demain.

## En chiffres

**83**  
ANS  
D'EXPÉRIENCE



**128**  
associations  
affiliées

**6140** LICENCIÉS

**4135**  
femmes

**2005**  
hommes

**+DE**  
**5000**  
participants  
aux activités

## Pour le Comité Départemental UFOLEP 13 nous accueillons :



**Gymnastique  
rythmique et  
sportive**  
8 clubs  
209 licenciés



**Activités physiques  
d'entretien**  
23 clubs  
637 licenciés



**Activités cyclistes**  
25 clubs  
247 licenciés  
5 compétitions  
départementales



**Gymnastique  
artistique**  
23 clubs  
2081 licenciés  
3 compétitions  
départementales  
& 1 régionale



**Volley-Ball**  
39 clubs  
1202 licenciés



**Tir à l'arc &  
Sarbacane**  
12 clubs  
328 licenciés



**Rugby**  
3 clubs  
17 licenciés



**Football américain**  
1 club  
26 licenciés



**Natation**  
10 clubs  
161 licenciés



**Athlétisme**  
9 clubs  
171 licenciés



**Formation PSC1**  
91 participants aux formations initiales

## Une autre idée du sport

L'UFOLEP favorise dans son action quotidienne :

- \* L'accès au sport pour tous (adaptation des pratiques aux publics)
- \* Les rencontres et une vie associative
- \* La préservation de la santé
- \* L'éducation citoyenne des sportifs (respect des règles et des autres)
- \* L'ouverture sur des sports nouveaux et sur l'international
- \* La formation des pratiquants
- \* La compétition jusqu'au plus haut niveau à condition qu'elle soit saine, amicale, formatrice et désintéressée
- \* Le développement local

L'UFOLEP 13 (Comité Départemental des Bouches-du-Rhône) est en adéquation avec les orientations nationales basées sur les valeurs : Laïcité — Citoyenneté — Solidarité, en faveur des pratiques sportives pour tous.e.s et des publics en difficultés ou délaissés.



# Développer la Solidarité Internationale







## En chiffres



**7**   
CHANTIERS  
SOLIDAIRES

**4**   
ÉCHANGES  
INTER-  
CULTURELS

**6** PAYS   
(Algérie, Allemagne, Maroc,  
Roumanie, Tunisie, Liban)

**2** projets d'associations affiliées  
accompagnés (Madagascar et Arménie)

## Les projets sur lesquels nous travaillons depuis 2 ans

### Échanges interculturels financés par l'Office Franco-Allemand de la Jeunesse (OFAJ) :

- \* Centre social Les Bourrely – AWO Brème
- \* Centre social La Gavotte Peyret – Cabuwazi Berlin
- \* Maison Pour Tous Bompard - Curba & Cultura et IGP Jumelage (Trinational avec la Roumanie)
- \* Centre social Les Lilas - Jugendbildungszentrum Blossin und Jugendclub CUBI Müllrose

### Programme Jeunes des Deux Rives :

- \* Centre Social La Gavotte Peyret et la maison des jeunes de Sidi-Bibi / Maroc
- \* Centre Social du Vallée de l'Huveaune et Association ADO+ / Tunisie
- \* Centre Social de l'Estaque de Seon et Tunisian Forum For Youth Empowerment / Tunisie
- \* Animateurs Sans Frontières - Résidence d'Artistes Hadj-BELAROU / Algérie

### Des associations parrainées dans le cadre des projets VVSI :

- \* ACFOA - Exchange franco-Arménien / France
- \* Mada IZA-échange franco-Madagascar / Madagascar

## Jeunes des deux rives (J2R)

La Ligue de l'enseignement FAIL13 est partenaire du programme Jeunes des deux rives en charge de la coordination des actions Région Sud. La coordination générale du programme est pilotée par l'association Solidarité Laïque. Ce projet est mené via un réseau de partenaires composé d'associations françaises, tunisiennes, marocaines, algériennes, libanaises et albanaises. Il vise à lutter contre les extrémismes et renforcer les parcours d'engagement et le pouvoir d'agir des jeunes à travers des projets de solidarité internationale, pour se diriger vers une citoyenneté solidaire et active dans un monde interculturel qui confronte des défis importants pour nos jeunes. Une équipe d'animation transnationale propose un accompagnement global aux acteurs du réseau, dès la conception des partenariats, à l'écriture du projet et la préparation au départ.





# RENFORCEMENT DES CAPACITÉS CITOYENNES DES JEUNES

Les jeunes qui participent aux échanges internationaux s'engagent dans la construction du projet tout au long de l'année. Ces temps forts permettent également aux jeunes de différents quartiers marseillais de se côtoyer et constituent déjà un premier apprentissage de l'interculturalité.

## Éducation à l'environnement

À la suite du départ à Brême, le centre social les Bourrely a accueilli un groupe de jeunes (12-14ans) de l'association allemande AWO Bremen (Brême, Allemagne). Le groupe a participé à des ateliers de sensibilisation à la protection de l'environnement.

**10 jeunes marseillais investis**

**10 jeunes Allemands accueillis**

## Entre Terre et Mer

Départ à Izvoarele en Roumanie pour les jeunes de la Maison Pour Tous Bompard (Marseille) dans le cadre d'un échange interculturel tri national sur l'environnement avec Curba de Cultură (Izvoarele, Roumanie) et IGP Jumelage (Edingen-Neckarhausen, Allemagne).

**20 jeunes (12-17 ans) bénéficiaires**

## Summercamp

Départ à Blossin (Brandenburg, Allemagne) l'été 2023 dans un échange sur le thème du sport et de l'environnement entre le Centre Social Les Lilas, le Jugendbildungszentrum Blossin et le Jugendclub CUBI Müllrose.

**15 jeunes (15-18 ans) participeront au dispositif cet été**

## Expression théâtrale / Cirque

Cette année les jeunes Septemois ont participé à un échange sur le thème du cirque avec l'association Cabuwazi (Berlin, Allemagne). À la suite d'un départ à Berlin en août, l'accueil s'est fait à Marseille en octobre 2023.

**22 jeunes (15-19 ans) bénéficiaires**

## Les mains solidaires

Ce projet a consisté à l'aménagement de la Maison des jeunes de Ain Draham (Nord-Ouest de la Tunisie) ce qui a permis de favoriser l'échange interculturel entre les 20 jeunes du centre social des Musardises de Marseille et de Ain Draham et d'offrir une expérience de développement personnel et professionnel aux jeunes participants.

## 3 Dynamiques

Dans l'objectif de lutter contre la discrimination sur le handicap dès le plus jeune âge, les jeunes du centre social de L'Estaque bassin de Séon se sont servis du prisme « art inclusif » et de la solidarité à échelle humaine. Cette approche a mis l'accent sur la création artistique et audiovisuelle qui inclut des personnes en situation de handicap ou non d'un territoire et d'une culture différente.

**25 personnes bénéficiaires**

## Pouvoir d'agir des jeunes et égalité fille-garçon

Les 6 jeunes du Centre Social La Gavotte Peyret, référent historique de la Solidarité internationale, ont créé une série d'ateliers autour de l'égalité fille-garçons avec un groupe de 6 jeunes de La maison des jeunes de Sidi Bibi.





# PROGRAMME « J2R » : RENFORCEMENT DES CAPACITÉS DES ÉQUIPES

Le programme J2R est unique dans notre pays. Il déploie un accompagnement actif avec toutes les structures qui composent l'environnement des projets de Solidarité Internationale de nos jeunes. Le programme a en charge la préparation d'une équipe locale dans chaque territoire qui gère l'animation d'un réseau associatif. La formation des éducateurs à la conception des projets internationaux et la sensibilisation aux enjeux d'une citoyenneté globale font partie des objectifs de J2R. Les éducateurs impliqués participent à des instances de formation au niveau local et national.

## Avec leurs mots



*Rencontrer des cultures, langues et traditions différentes est superbe.*

MPT Bompard

*Ça m'a permis de voir dans quelles conditions travaillent les femmes au Maroc. Avec le peu de matériel qu'elles ont, les femmes travaillent sans s'arrêter, dans des conditions précaires, avec de nombreuses tâches à réaliser : avec des fours anciens, dans un petit local sans autre éclairage que la lumière naturelle. Tout cela avec un salaire très bas. Quelle patience et quel courage !*

Camélia, 16 ans



*Nous avons soif de projets qui fédèrent, c'est pour cela qu'en 2023 nous avons organisé plusieurs événements.*

## Week-end aux îles de Frioul

Des jeunes venus de tout le pays ont suivi des ateliers préparés par l'équipe d'animation J2R et se sont préparés au départ de leur échange.

**100 jeunes bénéficiaires**

## Si Proche !

En partenariat avec l'association Solidarité Internationale, récemment installée à Marseille, nous avons mené une première rencontre avec les associations de solidarité internationale de Marseille. L'objectif de cette rencontre était de mettre à disposition des outils utiles à tout le réseau.

## Jeunes Solidaires Sans Frontières

JSSF réunit des jeunes de 15 à 30 ans, vivant en France ou ailleurs, qui souhaitent agir sur des enjeux globaux à travers l'Éducation à la Citoyenneté et à la Solidarité Internationale (ECSI).

Parcours de formation :

- \* Des rencontres nationales et régionales
- \* Un cycle de web-formations - montage des projets
- \* Jeux m'engage ! Partage des outils ECSI
- \* Une boîte à outils pédagogique ECSI
- \* Un accompagnement professionnel
- \* Une bourse aux projets



# LES ESCALES MÉDITERRANÉENNES

Partie intégrante du programme "Eté Marseillais" de la Ville de Marseille, les Escales Méditerranéennes ont réuni du 05 au 08 juillet 2023 près de 2000 participants, enfants, jeunes et familles, autour d'animations diverses et variées sur le thème de la Méditerranée et des enjeux qui l'entourent. Parler, chanter et danser la Méditerranée, voilà les mots d'ordre des Escales Med' !

**Un festival pour chanter, danser et parler autour de la thématique méditerranéenne !**

**2000**  
FESTIVALIERS AU TOTAL  
majoritairement enfants et familles



**1 SOIRÉE CINÉ-DÉBAT**  
autour du documentaire "Méditerranée, L'Odyssée pour la vie"



**1 JOURNÉE ENTIÈRE D'ACTIVITÉS**  
à destination de **70 enfants** (+ de 6 ans)

Animée par notre partenaire Planète Zéro Déchet



**2 SOIRÉES CONCERT**  
**4 artistes** originaires de la région méditerranéenne



**5 ATELIERS** sur les thématiques migratoires et questions environnementales pendant les 2 jours de concerts









# Accompagner les citoyens d'aujourd'hui & de demain

En 2023, le renouvellement de la confiance des financeurs dans ces projets de plus en plus transversaux portés par des jeunes a été la confirmation que si le Tour de France Républicain reste la pierre angulaire de l'ensemble de cette dynamique, sa dissémination a engendré la création de nouveaux projets portés par les jeunes, encadrés par des équipes impliquées et formées. Ces satellites (Summer Camp, FIJ, EYE...) deviennent petit à petit des composantes à part entière du projet. Les animateurs, tous formés aux valeurs de la République, insufflent auprès des jeunes les valeurs d'une démocratie et d'une citoyenneté active.



# RÉSEAU'LUTIONS JEUNES

## Vers un renouveau du parcours citoyen

Le Parcours citoyen est l'ensemble cohérent de nos animations pédagogiques participatives proposé aux enfants et aux jeunes en partenariat avec les établissements scolaires du territoire : écoles, collèges, lycées. Les activités proposées offrent une autre manière d'acquérir des compétences et des savoir-faire, et visent à donner des outils pour permettre aux jeunes de devenir acteurs de leur vie et de la société.

Au travers de partenariats renouvelés avec divers acteurs institutionnels, et en particulier avec la Préfecture déléguée à l'Égalité des Chances des Bouches-du-Rhône ou encore de la CAF, les équipes mettent en place des projets ambitieux, notamment dans le but de stimuler l'engagement et l'émancipation des jeunes, en particulier ceux issus des quartiers prioritaires de la politique de la ville. C'est dans ce contexte que s'est notamment structuré, au fil des années, un parcours d'engagement civique et citoyen, aujourd'hui intitulé « Réseau'lutions » qui permet le suivi de cohortes de jeunes dès la 6e, sur un modèle de valorisation des parcours et de pair-aidance. Ce parcours s'adresse à de jeunes citoyens en devenir, volontaires et motivés, qui prennent progressivement conscience de leurs droits et de leurs devoirs. Il met en cohérence la formation de l'élève sur le temps long de sa scolarité, du primaire au secondaire, et même au-delà du parcours scolaire dans la construction de sa vie personnelle et professionnelle.

**Ce dernier se structure en 4 grands volets →**



### Séjours Citoyens

- \* Ma Ville est Citoyenne
- \* Le Tour de France Républicain
- \* L'Éco Voyage
- \* Le Summer Camp

### Actions éducatives

- \* Éducation à la Démocratie
- \* Éducation au Vivre Ensemble
- \* Éducation à l'Environnement
- \* Éducation au Numérique
- \* Accompagnement à l'Orientation

### Outils pédagogiques

- \* Valise Citoyenne
- \* Concours Photo Discrimin'Action
- \* Paroles de Jeunes
- \* Des Clics & Des Cadres

### Dispositifs d'Engagement

- \* Journée de l'Engagement
- \* Espace Jeunes
- \* Réseau des Juniors Assos
- \* Service Civique
- \* BAFA / BAFD
- \* Solidarité Internationale



## Ma ville est citoyenne

Ma ville est citoyenne offre la possibilité à des jeunes collégiens de mieux comprendre la société dans laquelle nous évoluons, en participant à ce projet durant les périodes de vacances scolaires. Afin de mieux appréhender cette notion de citoyenneté et de construire l'engagement futur des jeunes, les plannings d'activités de la semaine s'articulent autour de 5 volets :

- \* Découverte des médias et de la liberté d'expression
- \* Découverte du monde associatif et culturel à Marseille
- \* Découverte culturelle et artistique de Marseille
- \* Découverte des institutions locales (Justice, Mairie, CG, Région, Sapeur-Pompier, etc...)
- \* Découverte des enjeux de la biodiversité et de l'écologie à Marseille

Pendant une semaine sur chacune des périodes de petites vacances, de jeunes collégiens sont accompagnés pour aller visiter et participer à de différents ateliers dans la ville. La construction de la mobilité fait partie intégrante du projet pour travailler sur les désenclavements des jeunes et le sentiment d'isolement.

**3 sessions proposées** sur l'année  
Plus de **900 participants** — **9 collèges partenaires**

Ma Ville est Citoyenne n'est pas une fin en soi, mais une continuité, les jeunes pourront par la suite être intégrés dans l'ensemble du parcours citoyen en participant notamment au Tour de France Républicain et poursuivre les actions dans leur lycée, leur établissement de formation ou leur quartier.

## Mon année citoyenne



Ce dispositif s'adresse aux jeunes de 4<sup>e</sup> ayant participé à Ma ville est citoyenne pour poursuivre leur engagement,

**2 stages sont proposés :**

**Autour de la photographie,** « Les photophiles », qui a été encadré par l'association Bureau des Guides.

**Nouveau format pour les classes de 4<sup>e</sup>**  
**2 collèges impliqués dans l'expérimentation Belle de Mai et Quinet**

**Autour du théâtre** encadré par les associations Movida et Ph'art&Balise,

## Concours Discrimin'Action

La 8<sup>e</sup> édition du concours photo "Discrim'Action" s'est déroulée de septembre 2022 à septembre 2023. Le concours photo a été exposé dans différents lieux partenaires de La Ligue tels que le Centre de loisirs des Espillières à Aubagne. A Marseille, l'exposition a également circulé dans des structures ou lors d'événements. La remise des prix du 8<sup>e</sup> concours photo Discrimin'Action a eu lieu le 27 septembre 2023 au centre de loisirs Mermoz à Aubagne. 3 catégories de prix ont été remis par la présidente de l'association Suzanne Guilhem : le prix réseaux sociaux, le prix régional et le prix départemental. Le premier jury régional (composé de 15 personnes âgées de 18 à 64 ans) s'est réuni le 15 mars 2023 et a sélectionné 13 photos. Un deuxième jury, cette fois à l'échelle départementale a pu voter à l'occasion de 15 activités proposées entre mars et septembre 2023 et a permis de récolter de nombreux votes.

**37 photos reçues** en début d'édition  
**10 participations individuelles**  
et **23 collectives**



**2128 VOTES AU TOTAL**

### Les objectifs :

- \* Proposer une continuité au Parcours Citoyen avec des actions visant à les sensibiliser au montage de projet tout en les responsabilisant vis-à-vis de leurs cadets
- \* Inspirer la créativité, l'expression personnelle, et encourager les collégiens et les collégiennes à explorer leur propre potentiel artistique tout en développant leur écoute de soi et des autres dans un souci d'inclusivité
- \* Tendre vers une autonomie du regard, aiguïser leur œil d'habitant, de citoyen, se forger un point de vue personnel sur la manière d'habiter, de vivre, de se déplacer, et le partager avec d'autres
- \* Découvrir de nouveaux métiers et secteurs d'activités, pouvant les guider dans la poursuite de leurs études, les inspirer dans la pratique de nouvelles activités extrascolaires, leur donner envie de développer de nouveaux projets





## Tour de France Républicain

Qu'est-ce que le Tour de France Républicain ? Le Tour de France Républicain est une expérience unique qui permet aux jeunes participants de découvrir la citoyenneté et la diversité culturelle de manière concrète à travers les lieux, les personnalités qui font vivre la citoyenneté et la culture au quotidien : élus, journalistes, acteurs de la vie culturelle... Le séjour commence traditionnellement par Strasbourg, avec la découverte des institutions européennes et des acteurs citoyens locaux. Puis direction Paris, pour découvrir la capitale sous tous ses aspects : culturels (visite des musées), institutionnels (Assemblée nationale, Sénat, Elysée...), médiatiques (rencontre avec des journalistes...). Cette année, un long échange avec Monsieur le Ministre de l'Éducation nationale est venu renforcer ce séjour.

Pendant deux heures, dans les jardins du ministère et dans une ambiance aussi franche que sereine, les jeunes ont pu discuter avec un ministre ouvert et sincère.



### 1 SÉJOUR

aboutissement d'un engagement à l'année sur son établissement scolaire

### 1 restitution

le 15.11.23 en présence des parents, représentants de l'Éducation nationale, la CAF et l'État.



### 100 JEUNES PARTICIPANTS



Découvrez le carnet de voyage TDFR 2023

[www.laligue13.fr](http://www.laligue13.fr)

Rubrique Avec l'école ↘

Parcours citoyen → Tour de France Républicain

## Summer camp

Pour conclure l'année scolaire et lancer la suivante, nous avons construit un Summer Camp innovant, visant à mettre en situation de production éducative les jeunes. Réunissant là aussi des jeunes des différents Tours de France Républicain, nous avons cependant élargi le spectre du recrutement. Ainsi, des jeunes de centres sociaux ou venus via leurs pairs intègrent petit à petit la dynamique. Plusieurs projets ont été construits et ont vécu leur vie et leurs échecs tout au long de l'année. Au cours de l'édition 2023, ce sont 45 jeunes participants qui ont travaillé sur la mise en route de 3 projets différents : la création d'une structure (junior association), la création d'un événement pour les 10 ans du TDFR et la proposition de mettre en place une convention citoyenne jeune (à la suite de la visite du CESE sur le TDFR). Ces 3 projets seront au cœur des missions de l'Espace jeune de 2024.

### 45 jeunes participants

3 projets en gestation

## EYE et l'Europe

Le souhait de participer à une Europe citoyenne et engagée est une constante chez les jeunes que nous accompagnons. L'année dernière, 20 d'entre eux se sont investis dans deux grands projets. Le EYE (European Youth Event) est un événement qui se déroule à Strasbourg initié et organisé deux fois par an par le Parlement européen depuis 2014 dans le but de stimuler la citoyenneté active parmi les jeunes Européens. Le second projet s'est déroulé dans le cadre du programme Erasmus. Il a permis deux échanges : un à Berlin et un en Serbie. La thématique de la protection de l'environnement était au cœur de leurs travaux.

### 20 jeunes participants

3 projets européens

## Espace jeune du samedi !

C'est un temps de rencontres et d'échanges entre les différents jeunes impliqués dans le parcours citoyen de la Ligue FAIL 13. Cet espace permet la découverte de différents dispositifs et différentes actions, mais assure aussi un accompagnement des jeunes dans la création de leurs projets. En 2023, ils se sont réunis une vingtaine d'après-midi autour d'un noyau d'une cinquantaine de jeunes différents. Ceci leur a permis de développer des actions et des projets autour de l'éducation aux médias, de l'engagement jeune, de la sensibilisation à la protection de l'environnement... Les jeunes ont pu rencontrer une journaliste en résidence à la Ligue13 et des intervenants de l'association Jet d'Encre dans le cadre de l'objectif "éducation aux médias". Cette année l'espace jeune a émis la volonté d'aller vers les gens en proposant la création d'une table ronde sur le thème de l'engagement jeune lors de la semaine de l'engagement (décembre 2023 / 12 participants). Ils ont aussi participé à un débat mouvant et à une conférence gesticulée sur l'engagement des femmes dans le tissu associatif des quartiers nord de Marseille le samedi 18 février 2023 à l'espace Coco Velten. Autre exemple, une sortie hors samedi a été mise en place avec l'association « ART EXPLORA » et son « MUMO » (Musée Mobile) pour la découverte de l'exposition « La caravane du bizarre » appartenant au « Centre Pompidou » le mercredi 4 octobre 2023. 15 jeunes se sont rendus à ce temps de partage et de découverte culturelle. Espace de confiance et de construction, l'espace jeune s'est transformé en 2023 et a posé les bases définitives de la JA qui portera à l'avenir, une grande partie du projet.

### 50 jeunes participants – 20 rencontres

4 projets développés



Focus :

Table ronde sur les dispositifs d'engagement

[www.constellasso.fr](http://www.constellasso.fr)

## Juniors Asso

C'est une démarche souple qui permet à tout groupe de jeunes, âgé-e-s de 11 à 18 ans, de mettre en place des projets dans une dynamique associative.

### 2 juniors asso dans le département en 2023 ont vu le jour

Les "Jeunes alchimistes de Marseille" se composent d'un groupe de 7 personnes et "Event'Ado" un collectif de 14 jeunes qui souhaite développer des projets à destination des jeunes vivant en milieu rural.

**Ce sont 4 collectifs en 2023 qui ont décidé de se constituer en Junior Asso :**

- \* Le CS des Bourrely : SAFRA l'affaire avec pour projet de proposer différents services d'aides dans les différentes tâches quotidiennes sur le quartier et participer à la dynamique culturelle.
- \* Le CS St Gabriel / Bon Secours : KATORZ TLH avec pour projet d'organiser un tournoi multijeux et multisports sous forme d'olympiades interquartiers durant une belle et longue journée de juin ou d'été.
- \* L'auberge marseillaise, **2 juniors asso en cours de création :**
  - 1 junior asso** qui aura pour objet de rassembler des jeunes qui sont passionnés de la culture asiatique et souhaitent développer des événements en ce sens.

**1 junior asso composée de 10 jeunes sportifs** qui souhaitent mettre en place des tournois sportifs dans leur quartier.



## Coopérative Jeunes de Service



C'est un projet d'accompagnement de la jeunesse à l'interface entre l'entrepreneuriat coopératif et l'éducation à l'économie sociale et solidaire. Ce projet a permis à une quinzaine de jeunes âgés de 16 à 18 ans, de porter le temps d'un été, une (réelle) coopérative éphémère. Encadrés par deux animateurs formés pour l'occasion par le réseau des Fabriques Coopératives, douze jeunes ont vécu en juillet et août cette aventure unique. Hébergés par notre association affiliée, Massilia Vox, soutenu par un parrain économique impliqué, Intermade et financé par la préfecture à l'égalité des chances et la CAF, ce projet a pu se lancer en toute sécurité et reviendra dès l'été 2024.

### 12 jeunes participants pendant 2 mois

**2 animateurs**





# ACCOMPAGNEMENT DES INSTANCES CITOYENNES DE JEUNES

## Parlement Régional de la Jeunesse

Cette année encore la Ligue de l'Enseignement FAIL 13 a contribué à l'animation du Parlement Régional de la Jeunesse (PRJ). Pour rappel, des jeunes âgés de 15 à 29 ans s'engagent volontairement, pour une année dans une démarche de participation à la vie citoyenne de leur Région. Ils deviennent ainsi les jeunes ambassadeurs de la Région Sud Provence-Alpes-Côte d'Azur, créent des projets, participant à des délégations en France et à l'étranger, et pilotent un budget d'autonomie de plusieurs centaines de milliers d'euros.

**8 rencontres organisées**  
**50 à 100 jeunes bénéficiaires**  
**1 week-end d'intégration**

## Zoom sur le Conseil Municipal des Enfants de la Ville de Marseille



Conçu par la Ville de Marseille en 2022 et mis en œuvre en partenariat avec l'Éducation nationale et UNICEF France, le Conseil Municipal des Enfants est une instance consultative qui permet de se former aux valeurs de la République, de conduire des projets d'intérêt général et de participer à la vie démocratique de la cité. Les élus se réunissent régulièrement au sein des Conseils d'Arrondissements des Enfants des mairies de secteur. Une séance plénière les réunira au sein de l'hémicycle de l'Hôtel de Ville en 2024 afin d'adopter leurs travaux, projets et résolutions. La Ligue de l'Enseignement FAIL 13 anime cette instance à destination d'enfants âgés de 8 à 11 ans qui s'inscrit pleinement dans une démarche globale de travail des valeurs de la république par la mise en débat, la discussion et l'acquisition de compétences qui permettent de dialoguer et d'argumenter. Il s'agit effectivement de développer le raisonnement, la pensée critique des jeunes, mais aussi, et surtout leurs moyens d'expression pour œuvrer en faveur d'un climat social apaisé.

**30 écoles impliquées**  
**50 classes de CM1/CM2 concernées**  
**1200 enfants bénéficiaires**  
**100 enfants élus**

## La formation des délégués d'élèves et vie lycéenne

Les formations proposées par la Ligue de l'Enseignement des Bouches-du-Rhône permettent aux élèves de développer les compétences indispensables pour remplir pleinement leur rôle de délégué ou de membre d'un Conseil ou Maison de vie lycéenne au sein de leur établissement :

- \* Connaître leur environnement éducatif
- \* Comprendre leur rôle
- \* Prendre part à la vie de leur établissement
- \* Devenir un citoyen éclairé.

**1 formation dispensée**  
**20 élèves délégués bénéficiaires**





# ENVIRONNEMENT & TRANSITION ÉCOLOGIQUE

## Les Écollégiens citoyens

Le dispositif des Écollégiens Citoyens s'inscrit dans le cadre du parcours citoyen mis en place par la Ligue de l'Enseignement FAIL 13, à destination des élèves de collège. L'ambition de ce projet à forte teneur environnementale est non seulement de faire prendre conscience aux collégiens de l'urgence à agir pour l'environnement, mais aussi de les accompagner à le faire concrètement. Il est ouvert à tous les acteurs du collège, de manière à créer une nouvelle forme de cohésion au sein de l'établissement. Les 2 collèges suivis régulièrement au cours de l'année 2023 sont Jules Ferry et Jules Massenet.

## Éco-voyage à Martigues

Pour finaliser l'accompagnement du projet écollégiens la ligue de l'Enseignement a organisé un écovoyage avec les collèges volontaires. Durant 3 jours, les écodélégués de quatre collèges marseillais ont pu approfondir leurs connaissances (biodiversité, utilisation de l'énergie solaire, observation de la faune et de la flore...), découvrir le littoral martégal et se projeter vers de nouveaux projets pour l'environnement au sein de leur établissement.

**4 collèges – 41 jeunes concernés**

## Interventions Environnement en écoles maternelles et primaires

Dans le cadre du marché Marseille en grand et à partir de novembre, des animations environnement ont démarré dans des écoles maternelles et primaires autour des jardins pédagogiques, des sciences environnementales et des énergies renouvelables. L'objectif premier est de leur permettre d'avoir des moments de contacts avec le vivant et de leur transmettre l'importance de protéger celui-ci. Ces interventions ont eu lieu dans 3 établissements et se poursuivront sur l'année 2024. Par ailleurs, la Ligue FAIL 13 coordonne des actions réalisées par 5 autres associations dans ce cadre, ce qui multiplie le nombre d'interventions et permet de faire bénéficier ce programme à un maximum d'enfants de ces âges.

**16 formations dispensées  
411 participants**

## Formation environnement Service civique

Durant leur volontariat, les personnes réalisant une mission de Service civique suivent plusieurs formations obligatoires. Pour certaines formations, les volontaires peuvent choisir la thématique. Le pôle environnement propose donc 2 fois par an une formation à leur destination sur les enjeux de la transition écologique. À travers différents supports, débats et ateliers, les volontaires approfondissent et partagent leurs connaissances sur l'empreinte carbone, les ordres de grandeur, l'imbrication des enjeux socioécologiques, et les réponses à apporter à ces enjeux.

**2 formations – 20 participants**





# ÉDUCATION AU & PAR LE NUMÉRIQUE

## Une médiation numérique départementale

L'objectif est de proposer des ateliers numériques éducatifs aux structures sociales situées en QPV (Quartier Prioritaire de la ville) accueillant des jeunes. Les thématiques abordées sont :

- \* Éducation aux médias et à l'information
- \* Création d'une bande dessinée numérique
- \* Création de jeux vidéos
- \* Éducation à l'image
- \* Robotique et programmation
- \* Éducation à l'intelligence artificielle
- \* Sensibilisation aux risques liés à l'usage du numérique

Grâce à la tenue de ces ateliers, les jeunes ont l'opportunité d'explorer une perspective alternative du domaine numérique. Ces séances fournissent des outils qui favorisent l'expression individuelle et la créativité.

**2099** PARTICIPATIONS

**33** structures  
partenaires

**157**  
ateliers animés

## Parentalité numérique – Territoire Numérique Éducatif (TNE)

La Ligue de l'Enseignement 13 est la coordinatrice du volet Parentalité du dispositif Territoires Numériques Éducatif (TNE) sur le département des Bouches-du-Rhône. L'objectif est de déployer des ateliers sur le thème de la parentalité numérique.

4 thématiques sont abordées avec les parents : démarches administratives et scolarité numérique, quantité et qualité du temps d'écran, naviguer en toute sécurité sur internet et numérique en famille.

**13** structures  
conventionnées  
sur le département bénéficiaires d'une formation assurée par la Trousse à projets, pilote national du volet parentalité des TNE.

**33** ateliers  
organisés sur l'ensemble du département

**933** parents  
bénéficiaires

## Un projet au cœur de l'éducation aux médias : Paroles de jeunes

C'est un projet pour accompagner des collectifs de jeunes "journalistes en herbe" pour créer un média participatif et collaboratif. La volonté est de créer des collectifs de jeunes au sein des établissements scolaires et des centres de formations pour récolter leurs « paroles ». Plusieurs structures et projets ont bénéficié d'ateliers d'initiation au journalisme. Création d'une émission radio, exercice de lecture d'un prompteur ou encore débat autour d'une thématique proche des jeunes. Toutes ces activités ont pour objectifs de développer chez l'expression des jeunes, améliorer leurs expressions orales et écrites grâce au numérique.

**470** jeunes bénéficiaires

## Coordination du dispositif Promeneurs du Net



Les Promeneurs du Net (ou PDN) sont un dispositif national mis en place en France depuis 2012 pour assurer une présence éducative sur internet dans le but d'accompagner les pratiques des jeunes. Le réseau des Promeneurs du Net est un dispositif financé par la Caf. Dans les Bouches-du-Rhône, les professionnels engagés dans cette mission bénéficient d'un accompagnement par la Ligue de l'Enseignement qui coordonne ce dispositif en proposant notamment des formations et un accompagnement aux professionnels.

**76** promeneurs du net accompagnés sur le département

## Des formations à destination des professionnels de l'éducation

Le pôle numérique organise des formations sur différentes thématiques :

- \* Remise à niveau informatique
- \* Parentalité numérique
- \* Réseaux sociaux, données personnelles et fake news
- \* Médiation numérique
- \* Cyberharcèlement
- \* Éducation à l'intelligence artificielle

**16** formations — **279** bénéficiaires





# CULTURE (LECTURE, ÉCRITURE, LUDOTHÈQUE)

## Coanimation de la dynamique lecture et oralité avec le territoire de la Cité Éducative nord / Festival « Mots d'hier, mots de demain »

En 2021, la Ligue de l'Enseignement FAIL 13 a réalisé un diagnostic sur l'accès à la lecture dans les 15<sup>e</sup> et 16<sup>e</sup> arrondissements de Marseille, en interrogeant plus particulièrement le territoire de la Cité Éducative nord. Dans le prolongement de ce diagnostic est né un projet autour de la lecture publique et de l'oralité, visant à impliquer une diversité de publics et de partenaires, piloté par la Ligue de l'Enseignement FAIL 13 et la Cité Éducative Marseille Nord, en coopération avec le réseau d'acteurs et partenaires engagés pour la lecture sur le territoire. En 2023, la Ligue FAIL 13 a donc coordonné le temps fort « Mots d'hier, mots de demain » autour de la lecture et l'oralité, avec une programmation variée : expositions, lectures, ateliers, spectacles, projections... Nous avons également poursuivi l'organisation de commissions thématiques (temps d'échange de pratique entre professionnels), et organisé un concours de nouvelles.

**1 TEMPS FORT** **750**  
le Festival **bénéficiaires**  
"Mots d'hier, mots (enfants, familles)  
de demain"

**9 lieux d'accueil**  
**19 structures partenaires**

**1 concours de nouvelles**  
avec **55 enfants et 8 adultes participants**

**1 commission thématique**

## Animations lecture auprès d'enfants de Centre Municipaux d'Animation des 4<sup>e</sup> et 5<sup>e</sup> arrondissements de Marseille

Ce nouveau projet a été initié dans le cadre du marché négocié : prestations d'animation dans le champ de la lecture publique avec la Mairie des 4<sup>e</sup> et 5<sup>e</sup> arrondissements de Marseille. Il s'adresse aux enfants de 6 CMA (Centres Municipaux d'Animation) avec l'organisation de rencontres et ateliers avec des auteurs, des ateliers de lecture et d'expressions littéraires.

**6 Centres Municipaux d'Animation participants**  
**2 auteurs-illustrateurs intervenants — 10 ateliers**  
**155 enfants participants**

## Parcours EAC Lecture par nature

En 2023, l'Agence Régionale du Livre (ARL) et la Métropole ont organisé une manifestation littéraire, "Lecture par nature", sur la thématique « littérature musclée ». Nous avons ainsi proposé un parcours d'éducation artistique et culturelle (EAC) dans trois médiathèques du département. Après des lectures inspirantes, spectacle, rencontre avec des artistes, les élèves pratiquent la photographie pour penser le sport comme un espace inclusif de partage, où toutes et tous peuvent participer sans qu'aucun facteur discriminant ne vienne s'y opposer.

**67 enfants bénéficiaires**  
**3 classes participantes**  
**6 séances par classe**  
**1 restitution commune**



## Festival Partir en livre

Depuis plusieurs années, la Ligue de l'Enseignement FAIL 13 s'investit pour porter le projet "Partir en livre" à Marseille en co-construction avec la Ville de Marseille et les partenaires associatifs. Lectures à voix haute sous les arbres, bibliothèque itinérante, ateliers créatifs et littéraires proposés par des auteurs, des illustrateurs et de nombreux médiateurs du livre, cet événement est désormais inscrit dans l'agenda annuel des Marseillais. L'édition 2023 a de nouveau été marquée par un grand brassage entre des enfants et familles venus de tous les arrondissements, habitants des quartiers, des professionnels du livre, de l'animation et des artistes.

**32 séances d'ateliers**  
**622 enfants bénéficiaires**  
**6 auteurs-illustrateurs**  
**1700 bénéficiaires**

(centres sociaux, de loisirs, familles...)

## Le livrodrome

Pour la 2e année consécutive, la Ligue de l'enseignement FAIL 13 est intervenue dans le cadre du Livrodrome, grand parc d'attractions littéraires itinérant. Voyageant de Paris à Marseille, pour aller à la rencontre des adolescents et des jeunes adultes de 11 à 18 ans partout sur le territoire, le Livrodrome offre à chaque étape, des rencontres avec des auteurs et des ateliers participatifs autour de la lecture et de l'écriture. En 2023, nous avons eu l'occasion d'animer l'attraction "La grande roue des mots".

**200 jeunes participants**  
**1 atelier en continu toute la journée**

## Les Nuits de la lecture

Les Nuits de la lecture sont organisées chaque année par le Centre National du Livre (CNL) sur proposition du ministère de la Culture. Dans le cadre des interventions menées à l'année dans plusieurs bibliothèques d'école de la Vallée de l'Huveaune à Marseille, la Ligue de l'Enseignement FAIL 13 s'est jointe à cet événement en proposant des séances alliant lecture à voix haute, atelier créatif et visite en librairie.

**176 enfants participants**  
**8 classes participantes dans 2 écoles**  
**6 ateliers — 2 visites de librairie**  
**1 bénévole Lire et faire lire**

## Parc en Livre

« Parc en Livre » est un événement festif et littéraire à l'initiative de la Mairie du 15/16e arrondissement de Marseille. Cette journée gratuite autour du livre s'adresse aux enfants, familles des centres de loisirs pendant les vacances d'automne. En 2023, la Ligue de l'enseignement FAIL 13 y a programmé deux ateliers d'auteurs-illustrateurs tout au long de la journée.

**100 enfants participants**  
**2 auteurs-illustrateurs intervenants**

## Tiers lieux éducatifs autour de ludothèque en quartiers prioritaires

Depuis 2021, nous menons des projets de ludothèques dans plusieurs écoles de la Vallée de l'Huveaune. En 2023, nous sommes intervenus à l'école élémentaire de la Rouguière et des Caillols (Vallée de l'Huveaune 13011-13012). À travers l'animation de jeux de société, ce projet a pour but de mobiliser l'enfant et de l'aider à développer des savoir-faire et savoir-être. Le jeu permet de développer des compétences psychosociales non formelles indispensables à chaque processus d'apprentissage notamment par : la compréhension des règles et par extension des consignes, la patience, la stratégie, la coopération, etc. Le support du jeu est un moyen efficace pour créer du lien entre parents et enfants afin d'amener complicité et confiance en eux.

**2 écoles élémentaires concernées**  
(la Rouguière et les Caillols)  
**350 enfants bénéficiaires**

# TABLES DE QUARTIER DE MARSEILLE

En miroir des « Rotary Club », lieux de sociabilité, d'organisation et de défense de causes collectives définies par les « élites » sociales locales - les tables de quartier fonctionnent dans les QPV de Marseille comme des collectifs de citoyen.nes et d'associations locales qui se réunissent pour agir dans leur quartier avec pour but d'améliorer les conditions de vie de ses habitant.es. Privées de la capacité de financements et de relations sociales « à haute valeur ajoutée » que peuvent mobiliser les membres des « Rotary Club » pour faire avancer leurs causes, elles prennent appui sur l'expertise d'usage de ses membres et la capacité de chacun à contribuer à la résolution d'un problème collectif. Tenues à distance des lieux de pouvoir et de prises de décision, elles s'organisent sur le terrain pour se faire entendre et apporter une solution aux problèmes vécus, par divers moyens mobilisables.

Les Tables de quartier développent le pouvoir d'agir des habitants dans 20 quartiers populaires de Marseille (qualifiés de « prioritaires »). Elles s'organisent en collectifs d'habitants et d'associations pour agir à une échelle très locale (une rue, une résidence, un petit quartier) sur des problèmes vécus et définis par des habitant.es dans le but d'améliorer la vie d'un quartier et de ses habitants.

En partant de la parole et de l'expertise des habitant.es, premiers concernés par le présent et le devenir de leurs lieux de vie, les tables de quartier développent un répertoire d'action varié dans l'objectif de répondre aux besoins et problèmes identifiés. Elles s'appuient sur le travail d'animateurs et d'animatrices qui agissent en soutien du collectif.

Les Tables de quartier sont ouvertes au plus grand nombre sans critère d'accès et sans contrainte d'adhésion ou d'engagement. Elles sont accueillantes et conviviales et proposent un climat d'écoute et de confiance. Elles veillent à fonctionner de manière démocratique. Un effort particulier est fait pour permettre à chacun.e de participer de manière équitable. Les Tables de quartier respectent les valeurs de la République et visent à les rendre les plus concrètes et efficaces possibles.

## Chiffres clés

La Ligue FAIL 13 anime 8 tables de quartier dans 6 copropriétés très dégradées marseillaises, et 13 résidences de logement social. Une TDQ des jeunes est active dans le 14<sup>e</sup> arr.

**5 animatrices et animateurs**

**1 coordinateur du dispositif**

**20 tables de quartier**

dont **8 TABLES ANIMÉES** par la Ligue de l'enseignement FAIL 13

**3 associations** créées, **10 accompagnées** et **3 groupements de locataires** accompagnés dans leurs premiers pas : au Clos, à Bon Secours (KATORZTLH, junior association, partenariat avec la Ligue de l'enseignement FAIL 13), à la Maurelette.

**8 microprojets** portés par les tables de quartier financés par l'aide au microprojet de la Fondation Abbé Pierre, géré localement en partenariat avec la Ligue de l'enseignement FAIL 13.



## Les Tables de Quartier en 2023

Nom	Structure porteuse	Arr.
Plombières	Ligue de l'enseignement FAIL 13	13003
Fonscolombes	Ligue de l'enseignement FAIL 13	13003
La Soude	Ligue de l'enseignement FAIL 13	13009
Château St Loup	Ligue de l'enseignement FAIL 13	13010
Bel Ombre	Ligue de l'enseignement FAIL 13	13011
Néréides-Bosquet	Ligue de l'enseignement FAIL 13	13011
Parc Kallisté	Ligue de l'enseignement FAIL 13	13015
Les Tuileries	Ligue de l'enseignement FAIL 13	13016
Les Rosiers	UCS 13 – CS St Gabriel	13014
La Marine Bleue	UCS 13 – CS St Gabriel	13014
Jaurès-Larousse-Massalia	UCS 13 – CS St Gabriel	13014
St Gabriel Bon Secours	UCS 13 – CS St Gabriel	13014
Les Flamants	Asso Avec Nous	13014
Cité SNCF	Asso Avec Nous	13014
Le Mail	Asso Avec Nous	13014
La Maurelette	Asso Avec Nous	13015
Le Clos	Asso Avec Nous	13013
Balustres Cerisaie	Asso Avec Nous	13013
St Just Bellevue	Asso Avec Nous	13013
Les Hirondelles	Asso Avec Nous	13013



# LE SERVICE CIVIQUE

La Ligue de l'enseignement Fédération des Bouches-du-Rhône accueille des volontaires en service civique au sein de sa fédération et fait bénéficier ses associations affiliées de son agrément, leur permettant d'en accueillir elles aussi. Elle accompagne ces dernières dans leurs démarches administratives, de recrutement et de tutorat.

## Les chiffres clés

# 139

## JEUNES ACCUEILLIS

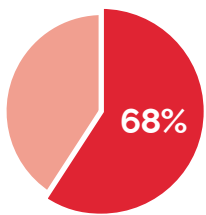

## 95 EN INTERMÉDIATION

(soit 68% des jeunes)

## 49

associations accompagnées

## 90

contrats signés

### Objectif parité

60% de femmes

40% d'hommes

### Objectif diversité

53% niveau bac et moins

47% minimum Bac +2

## Nos missions

- \* Donner le cadre du dispositif et s'assurer que les associations affiliées sont bien à la recherche d'un volontaire et non d'un salarié.
- \* Rencontrer l'association et construire, avec les représentants, la future mission.
- \* Organiser le processus de sélection des volontaires.
- \* Assurer un double tutorat et accompagner le jeune dans son projet d'avenir (Institut de l'engagement, études, emploi, dispositifs d'engagement en France, à l'étranger, etc...).
- \* Organiser des journées de formations civiques et citoyennes sur des thèmes de société comme les valeurs de la république, l'égalité femme homme, la transition écologique, les médias, etc...
- \* Former des tuteurs afin que ces derniers comprennent le statut de volontaire et leur mission d'accompagnement.
- \* Intégrer les volontaires à la vie associative en leur proposant de participer aux projets et événements de la Ligue de l'enseignement (Festival Des Clics & des Livres, Rencontre Danse, etc...).

## Formations civiques et citoyennes animées :

### 29 formations civiques et citoyennes

réalisées sur un thème de société (exemples : égalité homme-femme, initiation au dialogue interculturel, la communication non violente et la gestion des conflits, média et numérique, la démocratie, citoyenneté européenne et internationale, le développement durable, le savoir être : mieux se connaître pour être mieux reconnu, les discriminations...)

### 28 formations PSC1

350 jeunes bénéficiaires de formations civiques et citoyennes thématiques

223 jeunes formés aux gestes de premier secours (PSC1).

### 81 structures extérieures ont fait appel à La Ligue FAIL 13

pour former leurs volontaires (structures qui disposent de leur propre agrément).





## Événements

Le second « Speed Dating Service Civique » organisé en février 2023 a rencontré un succès auprès des jeunes, mais aussi des recruteurs. Le Service Départemental à la Jeunesse, à l'Engagement et aux Sports (SDJES 13) et le CRIJ Provence-Alpes-Côte d'Azur (Info Jeunes Région Sud), en partenariat avec la Mission Locale de Marseille a souhaité renouveler cette expérience afin de mieux accompagner les structures dans la recherche des volontaires pour les missions proposées. La Ligue de l'enseignement FAIL 13 était présente parmi 19 recruteurs. Pendant 7 minutes, jeunes et structures se rencontrent pour découvrir motivation et mission. La cloche sonne et de nouveaux échanges s'opèrent ! Et ainsi de suite pendant près d'une heure. **10 jeunes rencontrés**

À l'occasion du **treizième anniversaire de la Loi du 10 mars 2010** ayant instauré le Service Civique, la DRAJES Région Sud, Le SDJES 13 et l'Info Jeunes Région – CRIJ ont organisé un événement de promotion de l'engagement des jeunes et de valorisation des volontaires des Bouches-du-Rhône le vendredi 10 mars 2023 à l'Info Jeunes Région Sud. Au programme des temps d'échanges, des pratiques dédiées à l'accueil des volontaires service civique le matin et l'après-midi des temps d'échanges entre les volontaires et valorisation de leur engagement. L'objectif était de recueillir la parole des tuteurs, d'identifier les problématiques qu'ils rencontrent, mais aussi leurs besoins afin de pouvoir les accompagner au mieux. C'est dans ce cadre que la Ligue FAIL 13 intervenait pour apporter son expertise quant au tutorat et l'accompagnement de jeunes. **100 participants**

## Formations des organismes d'accueil

L'Agence du service civique propose des formations à toutes les personnes concernées par la gestion du service civique, l'accueil et l'accompagnement d'un volontaire. Pour les tuteurs, la formation est obligatoire. L'inscription à ces formations est gratuite et leur coût est pris en charge par l'État. En juin 2017, la Ligue de l'enseignement FAIL 13 a remporté, en groupement solidaire avec l'association Unis-Cité, le marché national de l'Agence du Service Civique sur l'accompagnement des organismes d'accueil. Il est d'une durée de trois ans, renouvelable chaque année. Les formations sont conçues et animées par la Ligue de l'enseignement, Unis-Cité, l'Afev, Cotravail et l'UFCV. Afin de fluidifier le suivi des commandes exécutées par les services déconcentrés de l'État et d'apporter un renfort pédagogique aux équipes de formateurs et formatrices, chaque Union Régionale de la Ligue de l'enseignement a identifié un référent. Pour la région SUD, c'est notre fédération qui assure cette mission.

**28 formations tuteurs animées**

**8 formations dédiées** pour former les tuteurs des organismes : l'Académie Aix-Marseille, la Direction Régionale Pole Emploi PACA, Yes We camp, Service civique solidarité senior, la Banque alimentaire.

## Pôle d'appui au développement du service civique

Dans la continuité de 2022, la Ligue de l'enseignement FAIL 13 a porté l'accompagnement du pôle d'appui au Développement du service civique dans les Bouches-du-Rhône. Pour cette 2e année, l'axe prioritaire était d'aller vers les jeunes "là où ils sont pour réussir le recrutement" et de permettre la rencontre entre l'offre de mission et la demande des jeunes.

**1631 jeunes informés**

**92 interventions** (France Travail, Missions locales, Lycées, structures Information Jeunesse, organismes de formation BAFA, journée d'appel, séjour SNU, EPIDE, DROP, Apprentis d'Auteuil, centre social, Delta Festival)

Dans le cadre d'une mission de service civique, les jeunes doivent être accompagnés à l'après service civique, on appelle cela "l'Accompagnement au Projet d'Avenir" (APA). Le projet d'avenir ne se résume pas au projet professionnel ; il concerne également le parcours personnel du volontaire à la suite du service civique. En contrat avec Ligue de l'enseignement, les volontaires bénéficient d'un double accompagnement. Le tuteur (au sein de la structure d'accueil ou salarié de la Ligue) doit accompagner son volontaire de manière individuelle (nous recommandons un temps mensuel d'1h environ). En complément, le pôle engagement propose 3 temps collectifs :

\* **1er RDV APA : « Capacités clefs, Missions et compétences ».**

Nous souhaitons transmettre une ingénierie de travail et de discours autour de soi, des capacités, des compétences et des valeurs.

\* **2e APA : « Sensibilisation à l'Économie Sociale et Solidaire ».**

La Ligue de l'enseignement FAIL 13 étant elle-même une actrice active de l'ESS sur son territoire, nous avons décidé de nous investir de façon plus intensive sur cette question particulière de l'éducation à l'économie sociale et solidaire.

\* **3e APA : « Valorisation et candidature ».**

Nous amenons les jeunes à critiquer de manière constructive curriculum vitae et des lettres de motivation et à s'entraîner à « pitcher » leur mission de service civique.



# Travailler main dans la main avec l'école

Nous sommes un mouvement d'éducation populaire complémentaire de l'école laïque. En 2023, nous sommes intervenus dans de nombreux établissements sur les temps périscolaires, les accueils du matin et du soir ainsi que sur l'animation de la pause méridienne. Nous proposons sur ces temps des moments d'échanges conviviaux avec les parents et le personnel scolaire. Avec la crise sanitaire, les classes découvertes n'ont pas pu être organisées comme d'ordinaire. Nous sommes toutefois heureux d'avoir participé au dispositif des colonies apprenantes, aux vacances d'été et d'automne. Nous avons maintenu notre présence au sein des ateliers relais ainsi que dans notre parcours citoyen et l'accompagnement individualisé à la scolarité.



# LES TEMPS PÉRISCOLAIRES

La Ligue de l'Enseignement Fédération des Bouches-du-Rhône, œuvre complémentaire de l'école, est inscrite dans les politiques éducatives publiques, aux côtés des villes de Marseille et d'Aubagne. Par notre action, nous souhaitons contribuer à proposer un service d'accueil de l'enfant et inscrire nos choix dans la réflexion globale du projet qui vise à offrir un service efficient et qualitatif.



Nous souhaitons faire vivre les valeurs humaines et laïques dans les projets et démontrer que ce temps de loisirs peut être géré avec efficacité et rigueur, sans perdre de vue son objectif premier : mettre l'enfant au cœur du projet et être reconnu comme un facteur essentiel de la cohésion sociale et du vivre-ensemble.

## Le périscolaire à Marseille

Depuis de nombreuses années, nous sommes missionnés pour assurer l'organisation des animations périscolaires de Marseille selon les orientations suivantes :

- \* Concourir à l'épanouissement des enfants par l'accès, pour tous les enfants en maternelle et en élémentaire, à des activités de qualité.
- \* Consolider la cohérence des propositions dans un souci de continuité éducative sur tous les temps de l'enfant, par une articulation plus fine entre le projet d'école et les temps périscolaires.
- \* Parvenir à une structuration de l'offre davantage adaptée au rythme de l'enfant et aux différentes tranches d'âge.
- \* Contribuer à enrichir les programmes d'activités par un accès facilité aux ressources existantes de la Ville, inscrire les actions éducatives dans le respect du vivre ensemble.
- \* Contribuer au renforcement d'une politique de réussite éducative.

## 3 temps

-  **Garderie du matin de 7h30 à 8h30**  
Permettre à chaque enfant de commencer la journée à son rythme et sereinement.
-  **Animation méridienne de 11h30 à 13h30**  
Sensibiliser à une autre façon d'apprendre (parcours complémentaire des temps scolaires basés sur le projet).
-  **Animation du soir de 16h30 à 18h ou 18h30**  
Faire découvrir des activités innovantes aux enfants.

## Nombre d'enfants bénéficiaires

**5310** ENFANTS BÉNÉFICIAIRES

(total d'inscrits en maternelle et élémentaire pour une journée type)

**2937** maternelles

**2373** élémentaires

## Encadrement

**328** contrats d'animateurs

**41** référents – **4** coordinateurs

## Accueils ouverts



**154** écoles où nous intervenons  
matin et/ou midi et/ou soir

**26** écoles dans l'éducation prioritaire (REP/REP+)



**144** jours de fonctionnement



# FORMATION DES ÉQUIPES D'ANIMATION

## Formations au BAFA

Session de formation générale

**50 animateurs**

Session d'approfondissement

**16 animateurs**

## Formations au BAFD

Session de formation générale

**22 animateurs**

Session d'approfondissement

**14 animateurs**

Formés tout au long de l'année à l'utilisation d'outils numériques

**16 animateurs**

**160** animateurs formés sur des thématiques spécifiques :

- \* Droits de l'enfant
- \* Analyse de pratiques
- \* Posture de l'animateur
- \* Laïcité, lutte contre les discriminations...

**4 sessions de formation modulaires** sur volontariat tout au long de l'année

**19 participants**

ont abordé les thématiques suivantes :

- \* Construction de voiture en bois
- \* Création d'escape game
- \* Un grand jeu c'est quoi ?
- \* Création de livres objet

# FOCUS SUR NOS PROJETS

## Journalistes en herbe

Les enfants de l'école Saint-André Condorcet ont découvert le métier de journaliste en devenant de véritables reporters. Choisir un sujet, élaborer des questions, interviewer, écrire et enregistrer une émission de radio : ils se sont approprié, par la pratique, les techniques journalistiques.

**23 séances — 60 enfants bénéficiaires**

## Le Banc de l'amitié

Les enfants de l'école Pharo Catalans ont fabriqué et décoré leur Banc de l'amitié. « Qui veut jouer avec moi ? », c'est ce qu'exprime l'enfant en s'asseyant sur ce banc. Sensibilisés au vivre ensemble grâce à des ateliers-débats autour de la citoyenneté, les autres enfants ou les adultes comprennent le message. Le but : favoriser la cohésion entre les enfants.

**7 séances — 120 enfants bénéficiaires**

## Des couleurs plein les murs

Les enfants de l'école Chave ont mobilisé leur imaginaire et ont réalisé une fresque pédagogique sur le thème des fonds marins pour redécorer la salle d'animation de leur établissement. Accompagnés par un artiste intervenant, les enfants se sont pleinement investis pour s'approprier leur espace et ajouter de la couleur dans leur école.

**21 séances — 200 enfants bénéficiaires**

## Tous au jardin, avec «Cultivons !»

Les enfants ont végétalisé leurs écoles grâce à la technique du "jardin en sac", idéale pour jardiner en zone urbaine. Les mains dans la terre, les enfants ont appris à observer la diversité du monde vivant, le cycle des saisons et de l'eau, et ont été sensibilisés à l'écologie.

**20 séances - 45 enfants bénéficiaires**

## Directeurs/référents périscolaires formés aux jeux de société

Les 45 intervenants dans les écoles de Marseille ont bénéficié d'une formation d'une demi-journée auprès de la boutique de jeux de société « Je joue Jeux Partage ». Ils ont testé différents jeux, et ont été formés à des techniques pédagogiques.

**1 session d'une demi-journée — 45 référents formés**



# LE PÉRISCOLAIRE À AUBAGNE

L'année 2023 a été marquée par le renouvellement du partenariat (péri et extrascolaire) qui unit la ville d'Aubagne et la Ligue de l'Enseignement – FAIL 13 depuis 2003. L'occasion de poursuivre les projets existants, et d'en proposer de nouveaux ! Nos équipes d'animations contribuent à faire vivre les axes du Projet éducatif de Territoire de la Commune (PEDT) : excellence pour tous, Bien vivre-ensemble, Éducation sans discrimination, Ouverture au monde, Écologie positive, auquel s'est ajouté, en 2023, l'axe éducation artistique et culturelle. Les équipes d'animation ont ainsi proposé différents projets aux enfants : activités physiques et sportives, ateliers scientifiques, création de spectacles, ateliers low-tech... De manière ludique et dynamique, il s'agit d'accompagner l'enfant dans son développement et son épanouissement.

## Nombre d'enfants inscrits

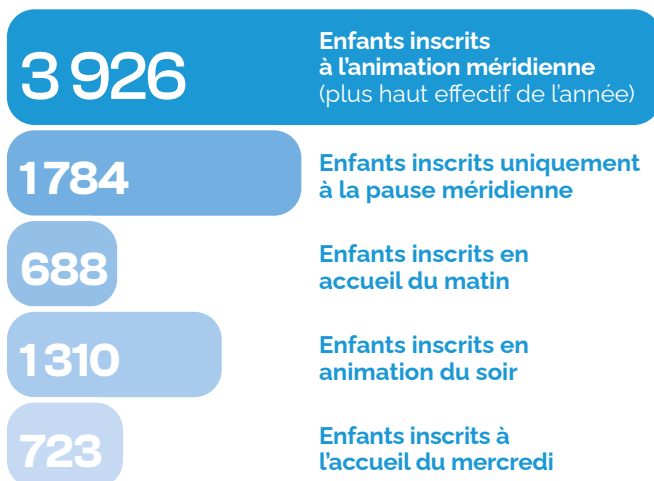

## Encadrement

Animateurs :

**35** accueils périscolaires (temps scolaire)

**30** les mercredis

Auxiliaires de vie de l'enfant :

**25** sur la pause méridienne

**15** les mercredis

Gestion :

**2** responsables périscolaires

**5** directeurs ACM permanents

**1** coordinatrice

## Effectifs enfants hors pause méridienne

**2142** ENFANTS INSCRITS SUR AU MOINS UN TEMPS

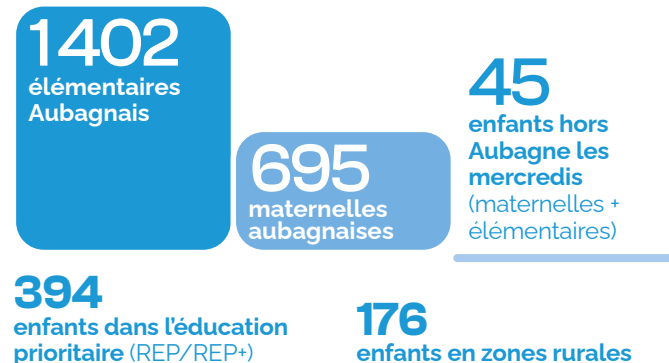

## Accueils ouverts



**26** écoles où nous intervenons matin et/ou midi et/ou soir

**3** écoles dans l'éducation prioritaire (REP/REP+)



**4** accueils de loisirs élémentaires et maternels (mercredi)



**37** mercredis de fonctionnement  
11 980 journées enfants





# FORMATION DES ÉQUIPES D'ANIMATION

**5 ANIMATEURS FORMÉS AU BAFA/D**

## Formations au BAFA

Session de formation générale

**3 animateurs**

Session d'approfondissement

**1 animateur**

## Formations au BAFA/D

Session d'approfondissement

**1 animateur**

## Formations modulaires d'automne

Une formation modulaire sur la prise en charge de l'enfant porteur de handicap et une sur la méthodologie de projet ont été mises en place.

**14 animateurs** Ligue de l'enseignement formés

**20 animateurs** de la mairie d'Aubagne formés

**11 auxiliaires de vie de l'enfant** (AVE)



# FOCUS SUR NOS PROJETS

## L'Art des Possibles

Dans le cadre du projet L'Art des Possibles, porté par la ville d'Aubagne, en partenariat avec les structures d'accueil de personnes en situation de handicap du territoire, les enfants ont rencontré des personnes porteuses de handicaps. Ensemble, petits et grands ont co-construit un spectacle et une exposition.

## Le Printemps des droits

Parce que les droits de l'enfant se fêtent toutes les saisons, nous avons organisé, comme chaque année, le Printemps des droits, en partenariat avec la ville d'Aubagne. En plus d'ateliers autour du droit des enfants, cette année, l'écologie était à l'honneur.

## Randonnée sur la voie de Valdonne

À l'occasion de la Semaine bleue 2023, les enfants se sont baladés, avec les membres d'une association de retraités aubagnais, sur la voie ferrée de Valdonne. La randonnée a été clôturée par un pique-nique partagé, agrémenté de petits jeux et de parties de pétanque. Une rencontre qui a permis de tisser des liens intergénérationnels.





# PERSÉVÉRANCE SCOLAIRE

## L'accompagnement individualisé à la scolarité

L'accompagnement individualisé à la Scolarité se déroule dans le cadre du Programme de réussite éducative pour la ville de Marseille depuis septembre 2017. Il se caractérise par un accompagnement complémentaire de l'École dont les enfants ont besoin pour leur réussite éducative. Les accompagnateurs ont pour mission de donner du sens aux apprentissages que fait l'enfant à l'école, par la mise en place d'activités favorisant la réussite éducative de l'enfant. Ils offrent une réponse individualisée à ses besoins et instaurent un rapport de confiance avec l'enfant et sa famille. Les séances se déroulent majoritairement au domicile des familles, ou dans des espaces lectures publics. Notre parti pris pédagogique est d'inclure une dimension numérique aux activités pédagogiques proposées lors des séances. La majorité des enfants sont scolarisés en CP ou en CE1 et ont été accompagnés une fois par semaine. Environ 5% ont bénéficié d'un accompagnement deux fois par semaine. Dès les premières semaines du dispositif, les accompagnateurs, les familles et les équipes éducatives ont déjà perçu des changements dans le comportement des enfants. Sur le temps estival, un accompagnement a été proposé en juillet puis fin octobre pour faciliter la transition entre la classe de CM2 et l'entrée au collège.

**1887**  
SÉANCES  
D'ACCOMPAGNEMENT  
EFFECTUÉES

**262** élèves du 1<sup>er</sup> degré  
accompagnés

**262** hors temps scolaire

**258** dans le 1<sup>er</sup> degré

**262** dans l'éducation  
prioritaire (REP/REP+)

## Stage d'accompagnement à l'entrée en sixième

En 2023, nous avons accompagné des élèves de CM2 à l'entrée en 6e. La première partie du stage s'est déroulée en juillet sur deux semaines. Les élèves passaient une semaine à Marseille à travailler sur l'entrée au collège et pratiquer des activités sportives et culturelles. La deuxième semaine se déroulait dans un gîte en colonie de vacances. La deuxième partie du stage s'est déroulée début novembre pour faire le bilan de leur rentrée.

**38** élèves bénéficiaires

**23** écoles concernées

10 séances — 10 journées d'accompagnement

## Accompagnement en novembre après la rentrée

En novembre 2023, nous avons revu une partie des enfants accompagnés en juillet sur leur entrée en 6e. De nouveau, les journées étaient réparties entre des activités culturelles et sportives et du temps d'accompagnement autour de leur entrée en 6e. Ce temps a permis de faire un bilan de cette rentrée et de répondre à leurs dernières interrogations.

**21** élèves bénéficiaires

**9** collèges concernés

3 séances — 3 journées d'accompagnement

## Dispositifs « devoirs faits »

En 2023, nous avons animé des temps "devoirs faits" dans les collèges des Bouches-du-Rhône. Ces temps permettent aux collégiens de travailler leurs devoirs au collège, grâce à des accompagnateurs. Nous profitons de ces temps pour travailler également la méthodologie, l'autonomie et le plaisir d'apprendre.

**400** élèves bénéficiaires

**6** collèges concernés

376 séances — 125 journées d'accompagnement



## Animation de groupes de travail sur l'accompagnement à la scolarité

Sur la Cité éducative Centre-ville, le groupe de travail s'est principalement tourné vers l'organisation de la Fête du Jeu (31 mai 2023). Ces différents temps ont permis aux acteurs de s'exprimer sur leur besoin, mais aussi sur ce qu'ils avaient envie de proposer aux habitants du territoire ce jour-là. Par ailleurs, sur ces différentes rencontres, nous avons évidemment continué sur notre thématique « Jouer pour apprendre » afin de proposer aux acteurs du territoire de nouveaux outils à proposer à leur public.

**3 rencontres – 3 temps de formation à destination des intervenants sur l'accompagnement**

### Les dispositifs relais

Les dispositifs relais accueillent temporairement des élèves en voie de déscolarisation et de désocialisation en leur offrant un accueil temporaire sur un collège. Nous intervenons sur 13 ateliers relais (4 sessions de 6 à 8 semaines), 1 classe relais (3 sessions de 8 à 11 semaines) et 3 classes passerelles (le temps d'une année scolaire).

**464 élèves bénéficiaires**

**17 collèges concernés**

**55 sessions et 3 années scolaires**

### L'accueil d'urgence et d'évaluation rapide (AUER)

En 2023, la Ligue de l'Enseignement FAIL 13 a renouvelé son partenariat sur l'AUER, ce dispositif accueille des élèves de tout âge de manière rapide. Des entrées ont lieu toutes les semaines. Les élèves sont pris en charge six semaines. L'objectif principal de ce dispositif est de réaliser une évaluation globale. Il bénéficie d'un partenariat renforcé avec la Protection judiciaire de la jeunesse. Les élèves retournent ensuite dans leur collège d'origine en tenant compte des préconisations. Certains peuvent rejoindre un dispositif relais ou une classe passerelle.

**39 élèves bénéficiaires**

**1 unité concernée sur le site STEI-PJJ des Chutes-Lavie**

**1 groupe de 12 élèves (13 - 16 ans), entrées et sorties permanentes**

## Marseille en Grand



Cette année, la Ligue de l'enseignement FAIL 13 intervient et coordonne des interventions sur temps scolaires concernant deux thématiques. La première est l'éducation au développement durable (EDD), pour laquelle la Ligue intervient d'une part directement, et d'autre part coordonne tout au long de l'année les interventions régulières de 5 partenaires associatifs spécialisés dans l'EDD dans les établissements scolaires (maternelles et primaires) qui bénéficient du programme EDD. La seconde thématique est l'éducation morale et civique. Au total, une vingtaine d'établissements bénéficient de ces prestations d'animation.

**16 formations – 411 participants**

**20 établissements concernés**

### Actions éducatives au sein des collèges

En 2023, grâce au soutien du Conseil Départemental, nous avons mené des actions éducatives au sein des établissements scolaires du département. Dispensées sur le temps scolaire, ces actions visent à compléter les apprentissages de l'Éducation nationale sur des thématiques ciblées. Les thématiques que nous avons pu aborder en 2023 sont les suivantes :

- \* Alimentation durable.
- \* Apprentissage de la démocratie et formation citoyenne.
- \* Comprendre et agir contre les problématiques de violence
- \* Discrim'Action.
- \* Littoral et culture scientifique.
- \* Notre Collège Vert.

**838 élèves bénéficiaires**

**29 classes concernées**

### Construire le monde d'après



**Accueillir en classe le témoignage d'un rescapé du génocide perpétré contre les Tutsis au Rwanda en 1994**

Le projet « Construire le monde d'après » a pour objectif de favoriser et faciliter l'enseignement, en milieu scolaire, du génocide perpétré contre les Tutsis en 1994. Dans ce cadre, la Ligue de l'enseignement FAIL 13 et Ibuka France accompagnent la mise en œuvre de témoignages de rescapés en classe qui viennent illustrer, pour la jeune génération, les processus menant des préjugés aux discriminations, puis à l'exclusion et à la déshumanisation, rendant une logique d'extermination possible.

**1 rencontre a été organisée le 15 mai**

**50 élèves**

de 3e du collège Jules Ferry et Clavel Kayitare



# LIRE ET FAIRE LIRE

Lire et faire lire est un programme national d'ouverture à la lecture et de solidarité intergénérationnelle, que la Ligue de l'Enseignement FAIL 13 déploie localement sur le département des Bouches-du-Rhône depuis 2001. Des bénévoles de plus de 50 ans interviennent dans les écoles ou autres structures éducatives, sur les temps scolaires, périscolaire et extrascolaires, auprès de petits groupes d'enfants, de 0 à 12 ans, pour leur faire partager leur plaisir de la lecture.

Les lectures à voix haute se font en petit groupe de 2 à 6 enfants maximum, une ou plusieurs fois par semaine toute l'année, dans une démarche axée sur le plaisir de lire et la rencontre entre les générations. En 2023, Lire et faire lire a continué de faire du livre et de l'imaginaire une priorité. Après avoir été fortement affaibli par le Covid, le réseau se porte de nouveau bien avec le retour de nombreux bénévoles (temporairement en arrêt avec la crise sanitaire), l'arrivée de nouveaux lecteurs (25) et nouvelles structures partenaires (33). Le nombre de communes bénéficiaires a également augmenté, permettant un rayonnement et un tissage de la lecture sur l'ensemble du département.

**235**  
BÉNÉVOLES

**158**  
STRUCTURES



**31** communes sur  
le département



**8** formations proposées  
en présentiel auprès  
de **171** bénévoles

## Les objectifs

- \* Lien intergénérationnel
- \* Plaisir de lire
- \* Lutte contre l'illettrisme

La coordination départementale permet aux bénévoles d'intervenir dans les structures partenaires. Pour les accompagner, ils bénéficient de :

- \* Formations en présentiel par des professionnels du livre jeunesse et de l'animation : la lecture à voix haute, lire aux tout-petits, lire en accueils de loisirs, lire de la poésie, etc.
- \* Mise à disposition de formations et tutos en visioconférence pour préparer les séances de lecture et aborder différentes thématiques
- \* Invitation à des webinaires thématiques sur la littérature jeunesse et participer à des rencontres d'auteurs / illustrateurs
- \* Bibliographies Littérature jeunesse pour aider dans les choix de livres et suivre l'actualité de l'édition jeunesse
- \* Une newsletter mensuelle pour favoriser l'animation du réseau des bénévoles, partager des événements littéraires locaux, des projets de la fédération, des actualités le monde de la littérature jeunesse et de l'éducation.







# CULTURE (LECTURE, ÉCRITURE, LUDOTHÈQUE)

## Randonnées contées

Lire et faire lire et l'USEP 13 organisent depuis sept ans des randonnées contées pour allier le plaisir de lire et la randonnée. À l'occasion de ces balades littéraires, les enfants ont ainsi l'occasion de découvrir un album tout au long de la route et, en même temps, de découvrir leur territoire à travers la marche. En 2023, une randonnée contée a été organisée au mois de mai au Domaine de Roques-Hautes avec plusieurs classes de maternelle. La randonnée s'est réalisée durant la matinée avec des bénévoles qui ont partagé la lecture de l'album « La chèvre Biscornue » (de Christine Kiffer et Ronan Badel). L'après-midi a été consacrée à plusieurs activités sportives avec l'USEP.

**11 classes participantes – 209 enfants**

**16 bénévoles Lire et faire lire**

## Lecture et accès aux livres en quartiers prioritaires

Plusieurs projets, menés conjointement avec la Politique de la Ville, permettent de favoriser l'accès aux livres en quartiers prioritaires. Nous intervenons particulièrement sur deux territoires marseillais : la Cité éducative Nord (13015-16) et la Vallée de l'Huveaune (13011-12). Les interventions permettent de créer une dynamique autour du livre et des espaces qui lui sont dédiés pour renforcer la place de la lecture et la pérenniser. Les actions consistent en :

- \* Des lectures hebdomadaires dans les écoles maternelles, élémentaires, crèches et centres sociaux de ces territoires.
- \* La structuration et l'animation des bibliothèques d'école (BCD : Bibliothèques Centres Documentaires).

**3 crèches**  
soit **50 enfants**  
bénéficiaires

**2 centres sociaux**  
soit **30 enfants**  
bénéficiaires

**4 écoles maternelles et**  
**6 écoles élémentaires**  
soit **1500 enfants** bénéficiaires

## Ludothèque itinérante

Depuis la rentrée 2022, La Ligue de l'Enseignement a pris l'initiative de développer dans le cadre des Cités éducatives Centre-Ville et les Docks, une ludothèque itinérante au service des différents espaces éducatifs du territoire.

Interventions sur l'année 2022-2023 :

**8 écoles concernées par les interventions**  
**Ludothèque**

**60 enseignants concernés**

**1320 enfants et près de 300 parents**

Interventions depuis septembre 2023 :

**1 journée de formation**

**20 enseignants formés**

**13 classes du CP au CM2 concernées**

**300 enfants bénéficiaires**







# ACCOMPAGNER LES POLITIQUES ÉDUCATIVES DE TERRITOIRE

En tant qu'acteur de terrain historiquement engagé dans une pluralité de champs et de dispositifs éducatifs, la Ligue de l'enseignement - Fédération des Bouches-du-Rhône dispose d'une véritable expertise et d'une connaissance des publics et des enjeux du territoire. En cela, elle se positionne en tant qu'accompagnatrice et facilitatrice de l'élaboration et la mise en œuvre des politiques publiques éducatives à différentes échelles.

## La poursuite de l'accompagnement des PEdT

Aujourd'hui de plus en plus reconnue pour son accompagnement du dispositif des "Projets éducatifs de Territoire" (PEdT), la Ligue 13 a été sollicitée en 2023 par de nouvelles collectivités pour les épauler dans ce travail. Cette année ce sont donc les communes de Port-de-Bouc, Salon-de-Provence et du Tholonet qui ont fait confiance à notre association pour les aider à structurer leur projet, au travers de partenariats stimulants. Par ailleurs, nous poursuivons la co-animation de groupes de travail auprès de collectivités accompagnées l'année passée pour faire vivre cette dynamique PEdT sur les territoires.

**7 communes partenaires**

**1 PEdT rédigé et formalisé,**

**2 en cours de structuration**

**1 comité de pilotage mis en place et coanimé dans trois communes**



## Finalisation du diagnostic de territoire pour la Cité éducative des Docks

La fin de l'année scolaire 2022-2023 a également marqué l'achèvement du travail de la Ligue de l'Enseignement des Bouches-du-Rhône aux côtés de l'équipe de la Cité éducative des Docks dans la finalisation du diagnostic éducatif du territoire. Après plusieurs temps très riches de consultation des acteurs, ce cycle de concertations s'est achevé par une journée festive inter-école sur les îles du Frioul, où de nombreux ateliers animés par plusieurs services de la fédération ont permis de venir questionner les enfants eux-mêmes sur leur perception de leur quartier et de leur environnement, et ainsi mettre en lumière des pistes de travail potentielles pour les futurs groupes de travail de la Cité éducative.

**6 temps de consultation des acteurs,**  
dont **1** journée consacrée aux enfants

**200 bénéficiaires**

**1 partenariat avec l'équipe territoriale de la Cité éducative des Docks**

**79 enfants présents du CE2 au CM2**

**6 écoles de la Cité éducative participantes**

**10 accompagnateurs et encadrants**

**15 animateurs mobilisés, dont une journaliste en résidence**



# LES CLASSES DE DÉCOUVERTES

Les classes de découvertes proposent prioritairement des thèmes adaptés aux programmes scolaires et en cohérence avec le socle commun de connaissances, de compétences et de culture de l'Éducation nationale. Nous défendons des objectifs communs : offrir un séjour de qualité aux élèves, proposer des activités diversifiées et enrichissantes favorables à leur épanouissement.

Les types de classes proposés aux enseignants en 2023

- \* **Découverte du ski alpin** : initiation à la pratique du ski (encadrement par des moniteurs ESF) tout en favorisant la découverte du milieu montagnard.
- \* **Sur les traces du loup** : séjour en pleine nature pour sensibiliser à la protection de l'environnement. Découverte de la faune, la flore et de différents écosystèmes.
- \* **L'eau dans tous ses états** : de son origine dans les montagnes jusqu'à son utilisation par l'homme. Rencontre avec des professionnels du milieu montagnard, visite du barrage...
- \* **Sports de montagne** : initiation à la randonnée sportive, escalade, VTT...

## Un accompagnement particularisé

Nous accompagnons les équipes éducatives dans la préparation, la réalisation et l'évaluation du séjour. En effet, nous apportons aide et conseils lors de l'élaboration de chaque classe de découvertes, en lien avec le projet d'école et le projet de classe. La co-construction des séjours avec les enseignants permet la réalisation d'une classe de découvertes sur mesure et par conséquent, la satisfaction des enseignants qui nous ont fait confiance.

**4525**  
JOURNÉES



**14**  
classes de découvertes



**10**  
communes partenaires

**649** élèves

dont **312** au Sauze

## Nombre d'enfants/élèves/jeunes bénéficiaires

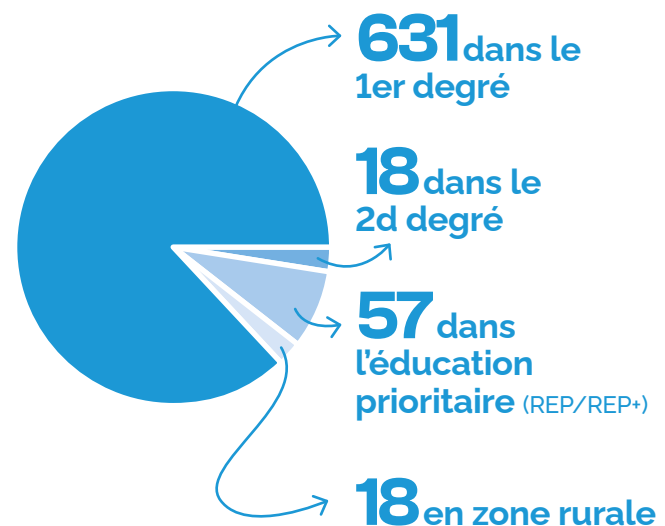



## Classes de découverte au Chalet Sainte-Victoire

Nous proposons à de nombreuses écoles des séjours de classes de découvertes pour permettre aux enfants d'apprendre en dehors de leur établissement scolaire, et de lier leurs apprentissages scolaires à des activités ludiques et de découverte de leur environnement. L'occasion également pour les enseignants de nouer des liens privilégiés avec leurs élèves et de renforcer la cohésion au sein de la classe.

**312** élèves bénéficiaires au total en 2023

Classes d'hiver :

**248** enfants – **5** écoles de Fos-sur-Mer

**5** séjours de 12 jours

**2** classes par école par séjour

(Écoles Del Corso, Joseph d'Arbaud, Gerachios, Mazet, Jean Giono)

## Classes de découverte à Fos-sur-Mer

Notre partenariat avec la commune de Fos-sur-Mer, entamé en 2021, s'est poursuivi avec l'accueil de 10 classes de découvertes au chalet Sainte-Victoire. Les enfants ont skié sur les pentes de la station du Sauze, avec l'École du Ski français. Randonnée en raquette, sessions luges, sculpture et jeux de neige, rallye photo... des activités de plein air pour apprendre au milieu des montagnes !

Classes printemps :

**64** enfants – **1** école – **1** lycée

**2** séjours de 4 jours

**1 à 2** classes par séjour

(École de Barbentane, Lycée professionnel agricole les Magnanarelles)

## Classes de découvertes à Saint-Vincent-les-Forts

Dans le cadre de notre partenariat avec la commune d'Aubagne, et pour assurer la continuité éducative, nos animateurs participent à l'encadrement des classes de découvertes organisées par la ville.

**32** animateurs classes de découvertes

**187** enfants ont participé à des classes de découvertes aubagnaises

**120** enfants en classes de découvertes issues d'autres communes



## Classes de découverte hors Chalet Sainte-Victoire

**337** enfants – **6** écoles concernées

**6** séjours de 3 à 5 jours

**1 à 3** classes par séjour

Destinations : Toulouse – Nîmes – Ancelle – Le Pradet

## École ouverte buissonnière



Nous avons intégré le dispositif École ouverte buissonnière (qui fait partie du dispositif vacances apprenantes) et avons organisé, en juillet, un premier séjour avec l'école de Madrague Montredon au Chalet Sainte Victoire. Randonnée à la découverte des lacs d'altitude de la vallée de l'Ubaye, initiation au paddle et kayak sur le lac de Lauzet, journée d'initiation à la survie en montagne, parcours d'orientation, veillées conviviales... les élèves de l'école Madrague Montredon ont appris au contact de la nature. L'occasion pour les élèves et les enseignants de tisser des liens dans un autre cadre que celui de leur établissement scolaire, pour se retrouver autour d'activités ludiques, passionnantes et en plein air.

**57** élèves

**1** école

(école Madrague Montredon du 10 au 16 juillet 2023)

**2** accompagnateurs



# Le sport scolaire autrement





# L'USEP 13

Comité départemental, à la fois présent dans le temps scolaire et hors temps scolaire, l'Union Sportive de l'Enseignement du Premier Degré vient en complément de l'Éducation physique et Sportive (EPS) à l'école. Elle organise des activités sportives et des rencontres départementales qui finalisent les cycles d'apprentissage en EPS, s'inscrit dans le projet de l'école, participe à l'élaboration des contenus d'enseignements et contribue à la formation des enseignants. Secteur sportif de la Ligue de l'Enseignement FAIL 13, reconnue d'utilité publique, l'USEP est officiellement reconnue depuis 1939 par l'Éducation nationale et habilitée à intervenir dans l'école.

## Les chiffres clés

**207** 

ASSOCIATIONS D'ÉCOLE

↑ **12%**  
d'augmentation



USEP  
MÉTROPOLE  
ET DOM/TOM

**22**  
SECTEURS

**12**  
CONVENTIONS  
DÉPARTEMENTALES  
signées avec les  
comités sportifs

**1294**  
ADULTES LICENCIÉS

**24 897** 

ENFANTS LICENCIÉS

↑ **32%**  
d'augmentation

**17 654**  
en élémentaire

**7 243**  
en maternelle



## Zoom sur le Savoir Rouler À Vélo et le P'tit Tour

L'USEP 13 a répondu présente pour généraliser l'apprentissage de la pratique du vélo en autonomie pour les enfants de 6 à 11 ans. En 10 heures, le "Savoir Rouler" à Vélo permet aux enfants de 6 à 11 ans de :

- \* Devenir autonome à vélo,
- \* Pratiquer quotidiennement une activité physique,
- \* Se déplacer de manière écologique et économique

**3 000** enfants bénéficiaires

**800** séances encadrées  
par les éducateurs USEP

**500** enfants ont validé le bloc 3  
permettant de rouler en autonomie sur la voie publique

Pour finaliser ses apprentissages, l'USEP a proposé 5 rencontres sportives associatives "p'tit tour" pour les C1/C2/C3 à Marignane, Aix-en-Provence, Marseille. Les 600 enfants présents ont pu participer à des ateliers autour du vélo ainsi que des balades pour les plus aguerris.

## Aide financière en direction des associations USEP

- \* Tarif 3.50€ REP et REP+/ CLA : 4 846 en élémentaire et 1 915 en maternelle.
- \* Pass à l'action 21 associations USEP aidées financièrement (Classes transplantées, projet citoyen, dynamique olympique, vélo).
- \* Prise en charge des transports pour les rencontres sportives associatives et les événements marquants.

## Les actions en partenariat : Zoom sur soigne ta planète

L'USEP 13 a organisé pour la fête de l'environnement de 6 à 11 ans "soigne ta planète" à Aubagne des ateliers sportifs et proposé une Rando contée

- \* Slacke line
- \* Tir à l'arc
- \* Ultimate

## Zoom sur la formation sport inclusif

L'USEP 13 a proposé une formation de 3 heures sur le sport inclusif par les 29 animateurs du service loisirs de la Ligue de l'Enseignement sur le site du Frioul avec pour objectif :

- \* S'informer sur la convention USEP/ LIGUE DE L'ENSEIGNEMENT
- \* Découvrir les outils USEP pour la mise en pratique du sport inclusif (brise-glace/ rivière/ réglettes des émotions
- \* Mettre en place des activités de sport inclusif, telles que "le cécifoot, la boccia"

Chaque groupe a travaillé sur :

- \* La définition du handisport
- \* La définition du sport inclusif
- \* Des ateliers sportifs inclusifs

## Zoom sur les secteurs

**19** secteurs actifs  
sur le département

**5** secteurs marseillais  
représentant

**50%** DES LICENCIÉS

**9%** pour  
l'étang de Berre

**5%**  
pour Aubagne/  
Miramas/ Nord Alpilles/  
Pilon du Roy/Istres

**2%**  
pour La Ciotat

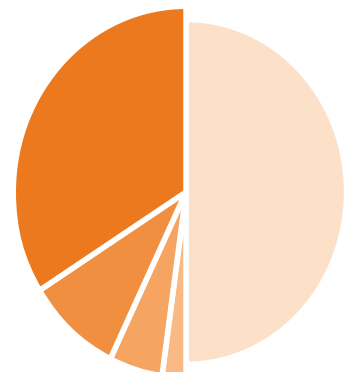







# Agir au plus près des territoires

La Ligue de l'enseignement, Fédération des Bouches-du-Rhône, et son Conseil d'administration mettent un point d'honneur à être présents au plus près des habitants. Nous avons poursuivi notre mission d'accompagnement des plus fragiles en essayant de répondre à leurs besoins.

Le service centres sociaux et Maisons pour Tous ont en gestion 14 centres sociaux agréés par la Caisse d'Allocation Familiales des Bouches-du-Rhône dont 7 en Délégation de Service Public Maison Pour Tous – Ville de Marseille.

Depuis le 1er août 2023, 5 nouveaux équipements sociaux, gérés auparavant par l'association EPISEC, ont rejoint notre Fédération. Ces nouveaux équipements permettent un ancrage plus important sur la ville de Marseille diversifiant et intensifiant ainsi notre intervention sur des territoires où nous n'étions pas présents. Les valeurs d'éducation populaire et celles de notre projet fédéral sont au cœur de l'animation et de la gestion de ces équipements sociaux. Ces équipements sont des lieux de proximité à vocation globale, familiale et intergénérationnelle, qui accueillent toute la population en veillant à la mixité sociale. Ce sont des lieux d'animation de la vie sociale qui permettent aux habitants d'exprimer, de concevoir et de réaliser leurs projets. Les structures sociales intègrent au sein de leur projet social de territoire différentes actions qui sont pilotées par les services supports afin de répondre aux besoins repérés sur les territoires. Côté petite enfance, notre intervention n'est pas de « garder » mais bien de développer au mieux le potentiel du futur « citoyen ». Partant de ce principe éducatif qui place au centre les valeurs d'éducation populaire, nous gérons 2 Relais Petite Enfance (RPE) et 6 structures d'accueil du jeune enfant avec l'accueil d'une nouvelle crèche « Coccinelle » (13013 - reprise en gestion le 01/08/23).

L'accès aux droits et la lutte contre la fracture numérique restent des enjeux importants de société. Afin d'y répondre, la Maison France service Bougainville a donc poursuivi son intervention. Pour être au plus proche des territoires, nous avons déployé un bus France Service qui sillonne le 13ème arrondissement et ce depuis le 01/08/23.



# PETITE ENFANCE

Le secteur petite enfance a coordonné et structuré en 2023 l'ensemble des actions mises en œuvre sur les six structures d'accueil du jeune enfant (MAC) situées dans les 11<sup>e</sup>, 13<sup>e</sup>, 14<sup>e</sup>, 15<sup>e</sup> et 16<sup>e</sup> arrondissements et les deux Relais Petite Enfance (8e et 15/16e) en lien avec les partenaires institutionnels que sont la CAF des Bouches-du-Rhône, la Ville de Marseille, le Conseil Départemental des Bouches-du-Rhône et les acteurs sociaux et locaux des territoires concernés.

## Les Relais Petite Enfance (RPE)

La Ligue de l'enseignement Fédération des Bouches-du-Rhône gère deux relais petite enfance (RPE) dans les 8<sup>e</sup>, 15<sup>e</sup> et 16<sup>e</sup> arrondissements de Marseille. Le RPE est un lieu d'informations, d'échanges et de professionnalisation pour les assistants maternels et les professionnels de l'enfance (garde à domicile...). Les parents y sont accueillis, informés et orientés en fonction de leurs besoins. Le RPE a pour vocation d'être un lieu d'observation des besoins des familles concernant les modes d'accueils petite enfance (0-6 ans) et de mettre en réseau tous les acteurs petite enfance du territoire.

### Le RPE GYPTIS

**133** enfants ont fréquenté régulièrement le RPE

**500** personnes ont pris contact avec le Relais petite enfance pour des renseignements ou un RDV individuel

**79** temps d'animation proposés en 2023  
66 temps d'animations collectives et 13 réunions organisées à destination des assistants maternels sur le RPE Gyptis

**44** assistants maternels sur 242 assistants maternels agréés ont participé aux temps proposés par le RPE

**115** contacts et accueil d'assistants maternels

Événement :

**2** ateliers ferme pédagogique

**43** assistantes maternelles – **152** enfants bénéficiaires



### Le RPE PROTIS

**107** enfants ont fréquenté régulièrement le RPE

**489** personnes ont pris contact avec le Relais petite enfance pour des renseignements ou un RDV individuel.

**99** temps d'animation proposés en 2023  
89 temps d'animations collectives et 10 réunions organisées à destination des assistants maternels sur le RPE Protis.

**62** assistants maternels sur 125 assistants maternels agréés ont participé aux temps proposés par le RPE.

**3273** contacts et accueil d'assistants maternels

Événement : Le relais a proposé 2 fois en 2023 la venue de la ferme sur le centre social de l'Estaque. Ce temps a été ouvert aux assistants maternels et aux enfants qu'elles accueillent ainsi qu'aux familles du territoire. La mise en place d'un spectacle d'opéra pour les assistants maternels et les enfants qu'elles accueillent a également été organisé cette année.

# LES CRÈCHES

Le projet pédagogique de chaque structure est basé sur trois axes forts : la qualité d'accueil des enfants (respect du rythme et des besoins de l'enfant, activités et projets adaptés, intervenants spécialisés), l'accueil des familles, la place des parents (réunions à thèmes, café des parents, temps festifs, grande semaine de la petite enfance) et la formation et la valorisation du travail des professionnels (communication professionnelle, observation, analyse de la pratique, formation). Un projet d'accompagnement spécifique des familles en parcours d'insertion sociale et d'accueil d'enfants en situation de handicap a été mis en œuvre au sein des six structures. La qualité de l'accueil et des projets est la résultante de l'implication et de la motivation des professionnels soucieux de créer une atmosphère de bien être pour tous.

- \* Les Loups de mer (13016)
- \* La Grenadine (13015)
- \* La Malle aux découvertes (13014)
- \* La Solidarité (13015)
- \* Les Premiers pas (13011)
- \* La Coccinelle (13013)

## Les Loups de mer

### 42 PLACES

#### 58 enfants accueillis

(temps complet, partiel, occasionnel)

**27 familles situées**, selon les critères CAF, en dessous du seuil de pauvreté.

Cette année a été intéressante à plusieurs niveaux, une bonne stabilité de l'équipe, avec moins d'absentéisme, la mise en place de nouveau projet notamment autour du cirque. On note une bonne participation des parents aux ateliers proposés sur des groupes de parole. Bon travail d'équipe ainsi qu'avec les partenaires.

#### Projets phares en 2023 :

- \* Mise en place d'un potager pédagogique
- \* Ateliers d'éveil musical
- \* Ateliers pour les parents avec une psychologue

## La Grenadine

### 42 PLACES

#### 74 enfants accueillis

 (temps complet, partiel, occasionnel) dont **1 enfant en situation de handicap**.

**41 familles situées**, selon les critères CAF, en dessous du seuil de pauvreté.

En 2023, la crèche a fêté son premier anniversaire ! Nous avons réussi à stabiliser l'équipe et à créer une vraie cohésion, nous avons aussi créé petit à petit ce lien de confiance fort et nécessaire avec les familles. Plusieurs nouveaux projets et activités en direction des enfants ont vu le jour.

#### Projets phares en 2023 :

- \* Une grande kermesse de fin d'année avec les familles
- \* La création d'une salle multisensorielle
- \* Un potager qui a accueilli de nouvelles plantations telles que l'oranger







## La Malle aux Découvertes

# 32 PLACES

### 32 enfants accueillis

(temps complet, partiel, occasionnel)

**45 familles situées**, selon les critères CAF, **en dessous du seuil de pauvreté.**

Malgré quelques difficultés (fatigue et absentéisme de professionnelles), l'équipe a su faire preuve de volonté et a gagné en autonomie. De nouvelles propositions d'activités destinées aux enfants ont émergé. Les temps de réunions et d'APP ont permis de tenir l'équipe soudée. Une bonne dynamique d'équipe s'est installée fin 2023.

#### Projets phares en 2023 :

- \* Accompagnement et soutien à la parentalité via le projet La Malle Des Parents (nouvelles formes d'ateliers proposées)
- \* Accueil et accompagnement des parents en recherche d'emplois
- \* Prévention autour de la santé (le numérique et l'alimentation)

## La Solidarité

# 24 PLACES

### 30 enfants accueillis

(temps complet, partiel, occasionnel)  
dont **1 enfant en situation de handicap.**

**19 familles situées**, selon les critères CAF, **en dessous du seuil de pauvreté.**

En 2023, la crèche a déménagé dans les locaux de la crèche Grenadine le temps des travaux de rénovation. La capacité d'accueil a diminué, car la crèche Grenadine ne pouvait accueillir que 16 enfants. Septembre 2023, la structure réouvre ses portes, les 24 enfants retrouvent leur crèche toute neuve, lumineuse avec du nouveau mobilier.

#### Projets phares en 2023 :

- \* Travaux de la structure
- \* Aménagement des espaces
- \* Accompagnement à la parentalité
- \* Projet autour de l'accompagnement des enfants par le biais d'activités créatives

#### Événement :

- \* Mise en place de cafés parents afin d'échanger sur diverses thématiques, le but étant de les accompagner dans leur fonction parentale
- \* Inauguration des locaux
- \* Activité danse et musique par l'intervention de l'association EKOEELE.

## Les Premiers Pas

# 20 PLACES

### 27 enfants accueillis

(temps complet, partiel, occasionnel)

**15 familles situées**, selon les critères CAF, **en dessous du seuil de pauvreté.**

#### Projets phares en 2023 :

- \* Semaine portes ouvertes à la crèche, un grand succès **15 familles participantes**
- \* Continuité de pratique plus écologique (recyclage des déchets alimentaires pour compost, pain non consommé remis à la ferme)
- \* Temps festifs sur la crèche (carnaval, réunion de parents, fête de fin d'année)

## La Coccinelle

# 20 PLACES

### 27 enfants accueillis

(temps complet, partiel, occasionnel)

**21 familles situées**, selon les critères CAF, **en dessous du seuil de pauvreté** soit un total de **27 familles accueillies.**

En 2023, la Ligue de l'enseignement FAIL 13 devient le gestionnaire de la crèche parentale "coccinelle". En lien avec le projet social mettant en avant la vulnérabilité du public que nous accueillons, la réponse aux besoins fondamentaux des enfants accueillis a été d'autant plus importante. La crèche a choisi de s'impliquer dans ces nombreuses réalités en maximisant l'offre d'accueil pour des enfants en situation de handicap, souffrant de maladies chroniques ainsi que pour des enfants dont les situations familiales présenteraient des fragilités spécifiques (isolement, précarité, démarche d'insertion...).

#### Projets phares en 2023 :

- \* L'insertion professionnelle des familles
- \* Projet autour de la culture
- \* Projet autour de l'aménagement de l'espace

#### Événement :

L'accès à la culture étant un axe important pour la Ligue de l'enseignement FAIL 13, nous avons fait le choix, dès la reprise de la crèche, d'organiser des ateliers lecture en partenariat avec l'association "Lire et faire lire". La lecture favorise la relation et le lien entre l'enfant et l'adulte et elle peut se vivre de la même façon à la maison. Le livre est considéré comme un outil qui facilite les liens. Les histoires lues aux tout-petits nourrissent et développent leur imaginaire. Elles leur permettent de rêver et de créer leurs propres histoires. La lecture est un moment fort où l'enfant va ressentir des émotions.





# PLATE-FORME DE SERVICE PUBLIC LABELISÉE FRANCE SERVICES

La maison France Services est un lieu d'accueil, d'information et d'orientation où les usagers peuvent trouver des services de : documentation, orientation vers le bon interlocuteur, information sur les droits et prestation.

# 1062

## PERSONNES ONT ÉTÉ ORIENTÉES

vers notre réseau de partenaires →

CAF — Écrivain public — Maison de la justice et du droit — Défenseur des droits — Foyer d'hébergement d'urgence — CIMADE — Droits des étrangers — Compagnon bâtisseur — Service des impôts — Pôle insertion — SPADA — Mutuelle/Assurance — Mairie — ACADEL — Espace santé — Préfecture — CIDFF — MOVE, dispositif d'aide à l'emploi — MDPH — CARSAT — CCAS — Banque alimentaire — Mission locale — France Travail — Centre social — ASMAJ

## Une aide à l'utilisation des services en ligne

Télé déclaration, inscription et mise de son espace personnel, candidature en ligne.



**477**  
créations d'adresse email



**612**  
créations d'espaces personnels



**1581**  
appels téléphoniques vers un autre service

## Une aide aux démarches administratives

Compréhension des courriers administratifs, constitution de dossiers.

**8 108** personnes accompagnées  
(aides pratiques — informations — recours — démarches en ligne)

## Une mise en relation avec les partenaires

Prise de rendez-vous, permanences partenaires au sein des locaux.

**871** personnes reçues dans les permanences partenaires

Rendez-vous permanence d'un partenaire :

Le pass de la ville (19)

Inter Parcours Handicap (19)

Association compagnon des bâtisseurs (26)

CIERES (36)

Service social, CAF (64)

Médiation sociale les Crottes/la Cabucelle (108)

Point appui des étrangers (317)

Maison de la solidarité Estaque (282)

Écrivain public, phénix formation (257)



## Moyens humains

1 agent 35h CDI

1 agent 35h adulte relais

1 service civique

Nombre de demandes  
par organisme

**23 513**  
DEMANDES TRAITÉES

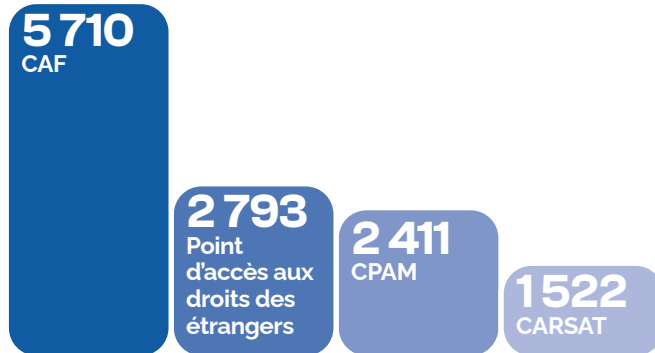

## Permanence familiale



Nous accueillons une nouvelle permanence, sur la médiation familiale avec l'école des parents et des éducateurs. Un espace d'écoute et de parole pour améliorer la communication au sein du groupe familial, pour vérifier la décision de séparation ou aborder les effets de la séparation, du divorce.

## Le label France Services, une plateforme de services publics

L'objectif est de rapprocher les services publics au plus près des citoyens, en particulier dans les quartiers prioritaires. L'une de nos missions consiste également à accompagner les usagers vers la dématérialisation des services publics. La dématérialisation des démarches administratives exclut une partie de la population éloignée des usages numériques. Le public se compose principalement de personnes en situation d'exclusion sociale, soumises à un grand nombre de démarches administratives et qui sont paradoxalement les plus démunies dans leurs mises en œuvre. La fermeture des accueils sur le flux des services publics et la dématérialisation massive des démarches accentue le phénomène de non-recours aux droits. La plateforme s'inscrit au carrefour de la modernisation des services et de la lutte contre les exclusions. Elle répond à l'enjeu symbolique d'un service ouvert et accessible à tous, à l'heure où les services publics ferment de nombreux accueils généralistes. À ce titre elle joue un rôle essentiel pour la cohésion sociale des usagers.





# LES ÉQUIPEMENTS SOCIAUX

Répartis sur la Commune de Marseille, les Maisons Pour Tous et les Centres Sociaux favorisent la participation de la population à la vie locale avec une attention particulière aux familles et aux personnes confrontées à des difficultés économiques et sociales. Les MPT/CS offrent aux familles un lieu d'accueil, de rencontres et d'information, ainsi que des actions et activités destinées à faciliter leur vie quotidienne, à les soutenir dans leurs rôles parentaux. Les actions en direction des jeunes font l'objet d'une attention particulière. Elles sont actuellement axées sur la citoyenneté, la santé, les loisirs, la prévention et l'intégration.

Par ailleurs, ces équipements structurants ont vocation à promouvoir la vie associative. Ils sont ainsi un lieu d'accueil des associations, qui peuvent y établir leur siège social ou y exercer des activités et des permanences, tout en respectant les principes de pluralisme, de neutralité et de libre choix par les usagers. Enfin, les MPT/CS ont vocation à contribuer au partenariat local et à favoriser son développement. Ils doivent rechercher et animer la concertation et la coopération avec le mouvement associatif, les institutions, les autres équipements, les services de proximité et ceux de l'action sociale.

Les MPT/CS sont des équipements de quartier à vocation sociale globale, familiale et pluri-générationnelle. Ils sont aussi des supports d'animation globale et locale et des lieux de coordination et de concertation. Enfin, ils favorisent la participation des habitants à la vie sociale. Le service des Centres sociaux a donc pour enjeux d'être une fonction d'accompagnement dans l'ingénierie sociale globale conduite par les équipements, d'être un appui technique aux structures et d'assurer une fonction ressources à destination des professionnels. Les Maisons Pour Tous et Centres Sociaux intègrent au sein de leur projet social de territoire différentes actions qui sont la mise en application de notre projet fédéral : développer des actions éducatives et environnementales, lutter contre la fracture numérique, soutenir et accompagner la vie associative sur le territoire, développer une citoyenneté ouverte sur le monde... Notre rôle en tant que gestionnaire et délégataire de service public est de répondre aux besoins des habitants et aux attentes des institutions et d'assurer la coordination des 9 établissements que nous gérons.







# MPT/CENTRE SOCIAL KLÉBER — SAINT-LAZARE

## Axes du projet social en 2023

- \* Inscrire l'équipement comme un lieu ressource dans l'accueil des publics
- \* Accompagner les parcours dès la petite enfance aux jeunes adultes
- \* Accompagner les familles dans leur quotidien
- \* Poursuivre la lutte contre la précarité

## Répartition des personnes touchées par secteur

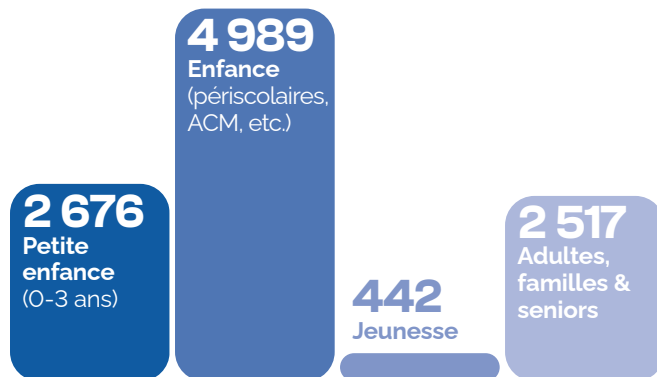

L'équipement a été livré début janvier ce qui a permis de développer de nouvelles actions notamment en direction de la petite enfance, ainsi que l'accueil ou renforcement de permanences sociales. Concernant les jeunes, disposant désormais d'un espace dédié, nous notons un groupe présent tout au long de la semaine.

## L'Accueil Collectif de Mineurs

**296** enfants inscrits en extrascolaire  
**113** enfants inscrits en périscolaire  
**46** adolescents inscrits

## Chiffres clés 2023

**21 869**  
USAGERS

**750** ADHÉRENTS

**22** salariés permanents

**21** bénévoles





## 3 axes forts en lien avec le projet social

### ACCOMPAGNEMENT À LA SCOLARITÉ → La ludothèque

Ouverte depuis l'an dernier, la ludothèque trouve enfin sa place dans la structure avec des locaux dédiés. Tous les publics en bénéficient, les enfants, les ados, les adultes, les seniors. Tout au long de la semaine et des vacances, des activités y sont proposées. Elle investit d'autres espaces de la structure tel que l'accueil en créant un parcours ludique. Un partenariat entre la ludothèque et les écoles est également développé au travers de "mon école en jeu", dispositif qui anime des ateliers jeux dans les classes, avec pour objectif de faire valoir les intérêts du jeu dans le cadre scolaire, mais également de donner de la visibilité à la ludothèque en tant que lieu de ressources de proximité.

### SPORT → Tous en selle

Un groupe de 10 jeunes de la MPT/CS Kléber Saint Lazare à effectuer un séjour itinérant à vélo de Marseille à Embrun soit 226.2 km. En amont du séjour les jeunes ont travaillé sur l'itinéraire idéal selon leur vision. Pour avoir une condition bonne physique pour le départ les jeunes se sont engagés à effectuer 2 fois par semaine des séances de sport durant une année. Nous avons également abordé la question de la nutrition des jeunes.

### INTERGÉNÉRATIONNEL → Le temps

À la demande des jeunes nous avons créé des temps de rencontres seniors/jeunes au cours desquels les jeunes étaient "animateurs". De janvier à juin, le projet s'est construit autour de **4 animations** :

- \* **1 visite au Mucem**
- \* **3 ateliers (jeux, cuisine, réveil musculaire)**

Il s'agissait à partir de ces temps de créer de l'échange, du dialogue entre les générations de changer le regard de chacun. Tous ces temps ont permis de créer des liens, et assoient la présence de toutes les générations sur la structure.

## Nouveau projet pour 2023



### Un air en famille

Depuis octobre 2023, nous mettons en œuvre une action culturelle en direction des familles. Tous les premiers lundis du mois, les familles sont invitées à un spectacle musical. Afin que chacun bénéficie au mieux de ce temps culturel un accompagnement est proposé : médiation, temps de garderie...

## Place aux habitants

### La nuit de la solidarité

Pour la seconde année consécutive, les jeunes ont participé à la nuit de la solidarité le 26 janvier 2023. Cette action est destinée à recenser les publics en situation de grande exclusion sur le territoire marseillais. L'objectif est d'échanger avec les publics pour mieux comprendre leurs situations et leurs besoins. Cette initiative a donné naissance à un projet d'envergure. En effet, tout au long de l'année, les jeunes par binôme ont réalisé tous les mardis soir des maraudes. Soit à partir de dons de commerçants engagés (la tropézienne par exemple) soit à partir de desserts qu'ils ont confectionnés avec leurs parents ou lors d'ateliers jeunes.

### 20 jeunes ont participé à l'action au côté du responsable secteur jeune.

## Dynamique locale/associations

### Pot de rentrée

Chaque année, l'équipe du centre social organise des journées portes ouvertes. Tout au long de la semaine, les différentes activités sont présentées aux habitants. Le mardi midi, nous invitons autour d'un déjeuner, l'ensemble des partenaires intervenant sur le territoire et/ou le centre social. Il s'agit d'acteurs associatifs, institutionnels, enseignants... Ce temps fort montre la richesse du territoire, il est également le reflet de l'ancrage du centre social.

### 90 personnes présentes

**EE** *C'est ma fille qui a voulu tester l'activité, car elle aime se dépenser, elle est très active. Elle est aussi très contente de ce qui se fait. J'ai inscrit ma fille sur plusieurs activités que propose la MPT, ça lui permet de s'occuper et de lui enlever les écrans.*

Mme Messaoud



# CENTRE SOCIAL LES BOURRELY

## Axes du projet social en 2023

- \* Favoriser l'implication de tous à l'amélioration de son cadre de vie
- \* Encourager la réussite éducative et soutenir la fonction parentale
- \* Favoriser l'engagement et la citoyenneté dans une dynamique territoriale

## Répartition des personnes touchées par secteur

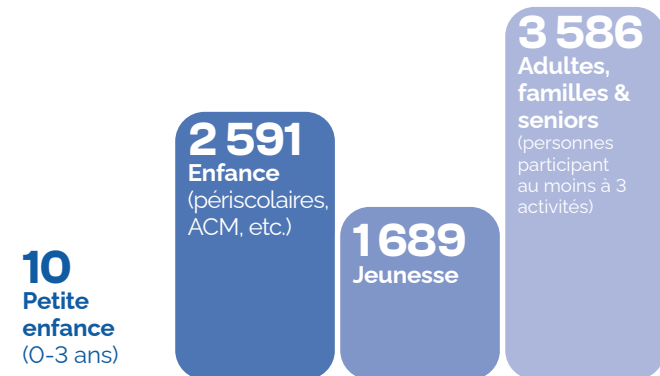

## Chiffres clés 2023

**6 328**  
USAGERS

**489** ADHÉRENTS



**8** salariés permanents



**35** bénévoles

## L'Accueil Collectif de Mineurs

**1 809** enfants inscrits en extrascolaire

**782** enfants inscrits en périscolaire





## 3 axes forts en lien avec le projet social

### ACCOMPAGNEMENT À LA SCOLARITÉ

L'accompagnement à la scolarité vise avant tout à valoriser les enfants, à leur donner confiance en eux afin de les rendre acteurs de leurs apprentissages. En effet, l'enfant qui manque de confiance en lui aura des difficultés à consolider son socle de connaissances et à évoluer positivement dans sa scolarité. L'accompagnement à la scolarité a pour objectif de s'inscrire en complément de l'école et de la famille, pour permettre d'offrir l'appui et les ressources dont les enfants ont besoin pour réussir à l'école. Autour du rôle central de l'école, l'accompagnement à la scolarité propose, par des stratégies diversifiées, de développer les compétences de chaque enfant.

L'enfant est accueilli gratuitement et tout au long de l'année scolaire, en dehors des heures de classe et des vacances scolaires. Chaque séance dure 1h30 et est animée en petits groupes par un accompagnateur formé. Une première partie de séance est centrée sur l'aide méthodologique et l'aide aux devoirs. Ensuite, des projets transversaux sont proposés afin de développer des socles de compétences utiles à la réussite scolaire. Ces deux champs d'intervention, complémentaires, à vocation éducative, contribuent à l'épanouissement personnel de l'élève et à de meilleures chances de succès à l'école.

### STAGES ÉDUCATIFS

À destination des enfants âgés entre 6 et 11ans, trois stages éducatifs sont proposés sur une semaine pendant les petites vacances scolaires. Le thème est défini en cours d'année avec l'équipe éducative de l'école ou les différents partenaires associatifs. L'objectif de ces stages est de développer des compétences transversales, utiles dans le milieu scolaire. En 2022-23, les stages éducatifs ont permis de travailler sur l'aspect scientifique du réchauffement climatique au travers d'une semaine d'ateliers scientifiques pratiques, de développer son esprit artistique autour de la création d'une décoration murale sur le thème de l'environnement, ou encore de travailler la protection de la planète.

### ATELIERS LINGUISTIQUES

Les ateliers linguistiques constituent une réponse de premier niveau aux besoins d'intégration linguistique et socioculturelle des adultes migrants. Leur vocation est de permettre aux personnes étrangères ne maîtrisant pas la langue française d'être autonomes socialement (connaissance des espaces et des codes sociaux) et de pouvoir communiquer dans la langue du pays d'accueil pour faciliter, le cas échéant, leur insertion professionnelle. Les ateliers linguistiques contribuent par ailleurs à l'apprentissage des valeurs de la république et des règles du vivre ensemble et tendent à favoriser l'accès à la vie culturelle.

Pour 2023, nous avons noté une grande fréquentation de cet espace où nous avons enregistré **335 participants** sur **31 séances** de janvier à décembre 2023.

## Place aux habitants

### Appropriation de l'espace jeune

L'espace jeune du Centre social Les Bourrely se trouve dans un appartement se situant au RDC d'un immeuble appartenant au bailleur 13 Habitat. Les locaux du secteur jeunes occupés par le centre social, sont en rénovation actuellement. L'actuel secteur jeune souffrait d'un manque d'identité et d'appropriation par les jeunes. Nous leur avons donc proposé d'aménager l'espace comme ils le souhaitaient. Ils se sont beaucoup investis dans ce projet en repeignant entre autres une des pièces du secteur jeunes afin de lui donner un caractère plus accueillant et plus chaleureux.

## Dynamique locale/associations

L'association Dyhia a une permanence tous les vendredis après-midi sauf pendant les vacances scolaires dans nos locaux. Le travail de cette association consiste à distribuer des colis permettant ainsi aux habitants les plus démunis d'accéder à une offre alimentaire digne.

**CC** *C'est un lieu de rencontre qui renforce et maintient les liens humains permettant de transmettre nos valeurs, nos savoirs et surtout nos habitudes quotidiennes. Le centre social est garant du maintien du lien social et évite toutes formes de ruptures surtout éducatives et scolaires*

**SADEK Naziha,**  
habitante du centre social Les Bourrely





# CENTRE SOCIAL ESTAQUE — BASSIN DE SÉON

## Axes du projet social en 2023

- \* Renforcer l'accessibilité du centre à tous les publics de la zone de vie sociale
- \* Favoriser l'autonomie et l'intégration des habitants dans la société
- \* Impliquer toutes les parties prenantes pour répondre au mieux aux besoins des habitants

## Répartition des personnes touchées par secteur

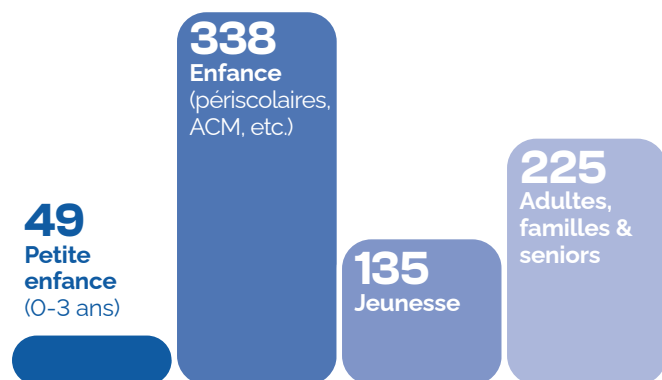

## L'Accueil Collectif de Mineurs

**294** enfants inscrits en extrascolaire  
**127** enfants inscrits en périscolaire  
**45** adolescents inscrits

## Chiffres clés 2023

**1550**  
USAGERS

**550** ADHÉRENTS



**9** salariés permanents



**2** bénévoles







## 3 axes forts en lien avec le projet social

### PARENTALITÉ → Café parents

La parentalité est l'une des thématiques phares développées par le centre social de l'Estaque. Il s'agit en effet d'un des besoins principaux relevés lors des temps de concertation avec les habitants (conseils de maison, commissions, ateliers familles...).

Tous les deux mois, le centre social organise un café des parents en partenariat avec l'École des parents et des éducateurs, au centre social. Ces temps d'échanges autour des questions de parentalité en présence d'un psychologue clinicien de l'EPE.

### 25 à 50 personnes par rencontre

### PARENTALITÉ → Lieux d'Accueil Enfant Parents

Le lieu d'accueil enfants parents du centre social s'est également développé depuis sa création en 2022 et accueille désormais entre 5 et 9 familles à chaque séance le jeudi matin de 9h30 à 11h30. Il s'agit pour les parents et leurs jeunes enfants d'un espace de socialisation dans lequel ils sont accueillis de manière libre, gratuite et anonyme par des professionnels de la petite enfance, dans une salle dédiée et aménagée avec des jeux, parcours de motricité, etc.

### CITOYENNETÉ/VIVRE ENSEMBLE →

### Séjour solidaire en Tunisie

La citoyenneté est également l'un de nos axes d'intervention, en particulier auprès des jeunes. Dans le cadre du programme J2R, en décembre 2023, un groupe de 10 jeunes est parti pendant 18 jours à Tunis en Tunisie (10 jours de chantier et 5 jours de sorties culturelles). En partenariat avec Tunisian forum for youth empowerment, l'association générale des insuffisants moteurs, solidarité laïque et le complexe des jeunes de Manouba, le projet portait sur le handicap, plus particulièrement sur la création artistique et audiovisuelle incluant les jeunes en situation de handicap d'un territoire et d'une culture différente.



*Notre école de cirque intervient chaque jeudi à la crèche des loups des mers et au centre social de l'Estaque tous les mercredis matin. Grâce à cette collaboration avec le centre social, notre association accompagne la connaissance et le développement de l'art et la culture à travers les arts du cirque dans notre quartier. Elle favorise aussi le bon développement de tous, des bébés aux grands enfants, ainsi que l'insertion des enfants en situation de handicap. Merci encore pour cette collaboration, c'est un vrai plaisir de venir travailler au Centre Social chaque semaine...*

## Nouveau projet pour 2023



### Théâtre de La Joliette au centre social

En 2023, le centre social de l'Estaque et le théâtre de la Joliette ont engagé un partenariat qui se veut durable. L'objectif premier était d'accueillir au centre social 4 représentations d'une pièce produite par le théâtre de La Joliette, mise en scène par Céleste Germe et jouée uniquement "hors les murs", au centre social. Cette expérience nous a conforté dans l'idée que la question du droit des femmes est encore centrale et non résolue, c'est pourquoi nous souhaitons continuer d'investir ce champ dans la durée avec tous nos publics. Par exemple, en 2024, des ateliers sur l'égalité filles garçons seront mis en place à l'ACM, tant pour les animateurs, les enfants que les parents. Nous serons également très engagés dans la semaine des droits des femmes en proposant des expositions, échanges et spectacles.

## Place aux habitants

### "La rue pass pass"

Dans le cadre de l'appel à projet "c'est mon patrimoine" (DRAC), en partenariat avec le collectif d'habitants "ça dépend de nous", un groupe de jeunes du centre social a participé à l'organisation d'un ciné-débat en juin 2023. Lors de cet événement, un documentaire réalisé sur les bidonvilles de la rue Pasteur à l'Estaque a été diffusé, en présence du réalisateur et d'habitants de ces anciens bidonvilles. A cette occasion, les habitants ont pu partager avec les jeunes et le public présent la riche histoire de ce quartier. Quelque temps plus tard, les jeunes et les habitants sont allés visiter le Musée d'histoire de Marseille, en particulier l'exposition sur les bidonvilles de Marseille et de la rue Pasteur.

## Dynamique locale/associations

Le Bassin de Séon se caractérise par un foisonnement partenarial associatif favorisant l'inter connaissance et permettant d'envisager des actions communes. Dans le quartier des Tuileries à Saint-André, où le centre social gère un local, le collectif partenarial (centre social, Une autre image, Addap 13, SALC, Conseil citoyen, association des locataires, etc) a organisé une fête de quartier en octobre 2023. Ce travail partenarial a permis de proposer aux habitants diverses animations, des stands de nourriture, un concert et d'autres spectacles.

Lucas ERB, responsable de l'école "le cirque en herbe"



# CENTRE SOCIAL LES MUSARDISES

## Axes du projet social en 2023

- \* Confirmer et porter la valeur « mieux vivre ensemble », inciter à l'implication citoyenne et à la pratique d'écocitoyenneté
- \* Conforter, communiquer et développer les actions en faveur des publics
- \* Renforcer, développer et pérenniser les actions liées à « l'éducation la petite enfance/l'enfance la parentalité et en direction des publics isolés, dont les séniors »
- \* Développer et accompagner les parcours de vie des jeunes publics « assurer la continuité éducative : de la scolarité à l'emploi »

## Répartition des personnes touchées par secteur

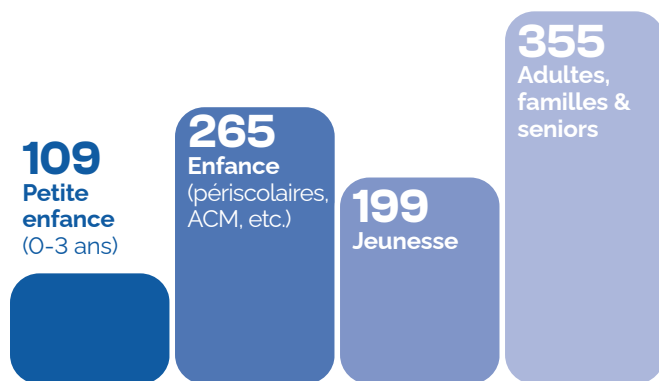

## L'Accueil Collectif de Mineurs

- 180** enfants inscrits en extrascolaire
- 124** enfants inscrits en périscolaire
- 95** adolescents inscrits

## Chiffres clés 2023

**2500**  
USAGERS

**768** ADHÉRENTS



**11** salariés permanents



**30** bénévoles





## 3 axes forts en lien avec le projet social

### PARENTALITÉ → « Mini formation - maxi échanges »

Ces mini formations sont conduites par des professionnels de l'enfance, des parents ressources, accompagnés par l'animatrice familles. Les parents sont invités à participer activement à ces temps afin de conforter à travers les échanges et les réflexions collectives leurs compétences. **6 parents** ont participé à ces temps d'échanges en temps périscolaire les mardis avec une intervenante, professeur de théâtre psychanalyste.

### Séjours familles

L'organisation d'un séjour durant la période estivale est une demande des usagers. Les précédents séjours avaient été des expériences très satisfaisantes et les habitants ont souhaité partir à nouveau en groupe pour plusieurs jours. Deux autres réunions de préparation ont défini les modalités et l'organisation du séjour du 28 au 01 septembre 2023.

Cette villa Souléiade à Bollène en pleine nature a ravi les :

**10 familles bénéficiaires**

**35 mamans et enfants bénéficiaires**

**1 animatrice et 1 médiatrice sociale en accompagnantes**

### ACCOMPAGNEMENT À LA SCOLARITÉ → Le CLAS

Ce dispositif est toujours en forte demande par les parents et enfants. **12 enfants participent régulièrement** aux séances animées par une intervenante. Les devoirs restent pour les parents une priorité, mais nous favorisons un accompagnement à la scolarité basé sur le jeu et le réinvestissement des connaissances. Les enfants ont construit des maquettes de maisons « écolo ». Deux parents ont aidé pour la réalisation et les finitions. Ces maquettes ont été présentées pour une votation lors de la fête de quartier de cet été.

### MIXITÉ ET CONVIVIALITÉ → Tout un programme !

Un après-midi par semaine, un groupe d'usagers participe à la construction du programme avec les femmes ainsi que des projets de décoration et de bricolage. En décembre le groupe a organisé un repas partagé pour fêter la fin de l'année. Un groupe de 7 habitantes (les Mam's) organisent des événements pour des projets d'autofinancement ; ainsi tous les jeudis, elles ont vendu des pâtisseries à la sortie d'école. De plus elles ont organisé deux repas en début et en fin d'année.

**60 personnes présentes**

## Nouveau projet pour 2023



### Accès à l'emploi et à la formation

Il s'agit d'une action d'accompagnement qui consiste à mettre en phase et en mouvement les publics jeunes (de 16 à 25 ans) vers des parcours d'insertion / et d'orientation professionnelle. Notre premier enjeu est de réduire la distance de représentation qu'ont les jeunes éloignés du monde professionnel de l'entreprise. L'autre objectif motivé et partagé est le repérage et la mise en phase des publics cibles vers les services publics d'accès à l'emploi.

**41 jeunes reçus**

**34 jeunes suivis**

**11 jeunes positionnés en formation**

**9 jeunes positionnés en emploi**

## Place aux habitants

En 2023, nous avons organisé, en partenariat avec les associations de quartier "Festi'vert", un événementiel festif dont la thématique est le développement durable et la préservation de l'environnement.

**20 associations participantes**

**400 participants**

## Dynamique locale/associations

### Les Mam's collectif de mamans

Lors des concertations habitant.e.s. fin d'année 2022, une volonté collective s'est exprimée, celle d'entrer dans une démarche participative et de créer du lien social. Un groupe s'est formé. Les Mam's (collectif des mamans du centre de 10 participantes). Elles veulent s'investir dans des projets d'autofinancement en direction des habitants, et proposer un séjour pour les familles du quartier. En 2023, un séjour en camping a été organisé pour ces familles, qui pour la plupart, ne sont jamais parties en vacances en famille.

**43 bénéficiaires, dont 23 enfants et adolescents**

**EE** *Le rôle du Centre social a été vital dans l'Enquête Publique, chacun a pu s'exprimer et faire valoir son opinion et ce, sans restriction [...] La démarche du Centre est citoyenne, notre combat s'en trouve encore plus légitime.*

**Lydia F,**  
habitante du quartier et élue écologiste



# CENTRE SOCIAL LA SOLIDARITÉ

## Axes du projet social en 2023

- \* Un centre social au cœur du territoire
- \* Renforcer le maillage territorial
- \* Consolider et développer les secteurs d'activités avec une approche transversale

## Répartition des personnes touchées par secteur

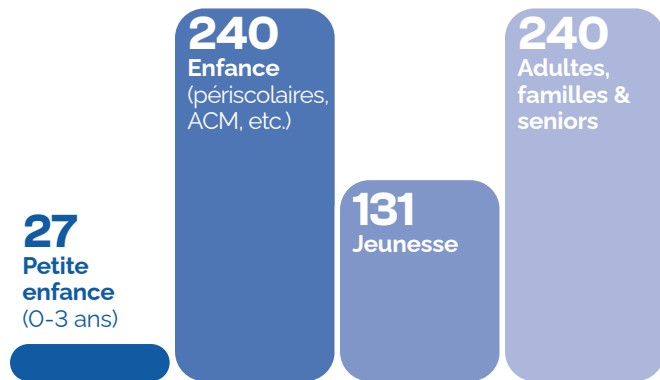

## L'Accueil Collectif de Mineurs

- 136** enfants inscrits en extrascolaire
- 155** enfants inscrits en périscolaire
- 18** adolescents inscrits

## Chiffres clés 2023

**5 000**  
USAGERS

**561** ADHÉRENTS



**9** salariés permanents



**1** équipe de bénévoles





## 3 axes forts en lien avec le projet social

### ACCOMPAGNEMENT À LA SCOLARITÉ → La ludothèque

Le centre social a accueilli 2 groupes de CM1 et CM2 quatre fois par semaine. Cela a donné lieu à un mini-stage. Un peu plus tard dans l'année, une sortie à la médiathèque du plan d'Aou a été organisée ainsi que 2 rencontres entre les parents et les enseignants.

### PARENTALITÉ → Partenariat avec l'association CRAAC

Une psychologue de l'association Centre ressource pour l'anticipation et l'aide au changement (CRAAC) intervient tous les mardis après-midi collectivement et individuellement. Plusieurs thèmes sont régulièrement abordés : le harcèlement, la relation parent/ados, le couple, la sécurité, l'addiction et la santé des femmes. Les publics ont découvert la maison de la justice et du droit. Le planning familial a animé 3 rencontres : "la santé des femmes à tout âge". Un travail d'enquête scientifique sur le recours à la vaccination dans les quartiers précaires de la Ville de Marseille a été mené. Le centre social a accueilli les partenaires de la BASE pour faire connaître le dispositif aux familles – de 3 ans.

### ACCOMPAGNEMENT À LA SCOLARITÉ

#### → Lutte contre l'illettrisme

Des cours de français Langue Étrangère (FLE) et d'alphabétisation ont lieu deux fois par semaine pendant deux heures. Un projet d'écriture de lettre a eu lieu entre le centre social La Solidarité et le centre social des Lilas pour permettre aux usagers de se présenter et de présenter leur quartier. Ce projet s'est finalisé avec une journée rencontre au parc de Bourrely ponctuée de balades en rosalie, d'un pique-nique et de la visite du jardin botanique.







# CENTRE SOCIAL LES LILAS

## Axes du projet social en 2023

- \* Développer l'accessibilité et la lisibilité du centre social à tous les publics du territoire
- \* Soutenir les parents dans leur fonction parentale
- \* Être acteur de son parcours de vie, favoriser la réussite éducative

## Répartition des personnes touchées par secteur

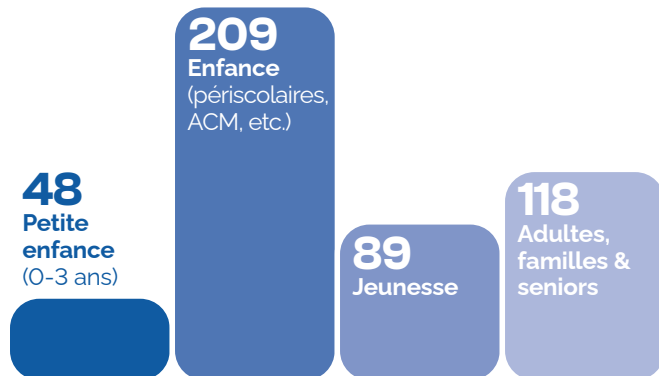

## L'Accueil Collectif de Mineurs

98 enfants inscrits en extrascolaire

21 adolescents inscrits

## Chiffres clés 2023

**5 926**  
USAGERS

**417** ADHÉRENTS



**7** salariés permanents



**6** bénévoles





## 3 axes forts en lien avec le projet social

### PARENTALITÉ → Parent'aise

Une fois par mois, une activité était proposée aux parents de manière à bénéficier d'un moment de bien être, de détente, mais également un moment d'accueil et d'échange. Cet atelier par son approche relationnelle permet de redonner à chacune une dimension humaine. Le fait de prendre un temps pour soi et de prendre soin de son corps a été bénéfique pour les participants. De ce fait, nous avons été sollicités pour mettre en place plus de balades entre adultes. Les parent'aises leur ont permis de mieux appréhender leurs rôles parentaux.

### ACCOMPAGNEMENT À LA SCOLARITÉ → Stage éducatif

L'action s'est déroulée sur 4 à 5 journées (10h/12h, 13h30/15h30) sur la première semaine de chaque période de vacances scolaires. L'équipe et les partenaires accompagnaient les participants à l'élaboration du stage. Le stage éducatif consistait à favoriser la réussite éducative en renforçant l'accompagnement scolaire et en permettant d'enrichir les connaissances culturelles par le biais de sorties ou d'intervention extérieure. La thématique du théâtre a été abordée sur plusieurs stages.

### 6 participants par session maximum

### ENVIRONNEMENT ET CADRE DE VIE

#### → Concours zéro déchet

Le centre social a réalisé un concours zéro déchet afin de sensibiliser le public sur la conséquence de la surconsommation sur l'environnement. La thématique abordée était le tri des déchets. À l'issue de ce concours, des récompenses ont été attribuées aux différents participants. Certains habitants prêtent plus attention aux conséquences du tri sur l'environnement et abordent de plus en plus cette question.



*Je suis contente des activités du centre social les Lilas. Heureusement que vous êtes là pour nous et pour nos enfants. Grâce à vous on découvre plein de choses et vous nous aidez beaucoup. C'est grâce à vous aussi que je sors de chez moi et que je rencontre d'autres personnes. Merci.*

**BOUCHELAGHEM Samah,**  
Habitante du quartier

## Nouveau projet pour 2023



### Maraude avec l'association « on se gèle dehors »

Notre secteur jeunes a effectué des maraudes pour venir en aide aux sans-abris et personnes défavorisées. Une fois par mois, les jeunes du territoire vont à la rencontre d'une association qui distribue des vêtements aux sans-abris de la ville de Marseille.

## Place aux habitants

### Autofinancement organiser un séjour

Dans le cadre d'un projet séjour mené par des habitantes bénévoles du centre social, des ventes de repas ont été organisées afin pouvoir financer une partie du séjour. Cet investissement autour d'un projet d'autofinancement a vu le jour grâce à l'investissement des bénévoles au quotidien à la vie du centre social. À travers cette expérience, les usagers ont pu acquérir et développer des compétences, élargir leur réseau personnel et professionnel, gagner en confiance en soi...

## Dynamique locale/associations

Des animations partenariales collectives et conviviales ont été mises en place tout au long de l'année, au sein du quartier et ouvertes à tout public. Cette action est conduite par le centre social des Lilas en partenariat avec le réseau associatif et institutionnel du territoire. Ce temps festif permet de donner de la visibilité au centre social. On a pu constater lors de ces temps forts de l'année, une réelle mixité sociale et une réappropriation des espaces communs.



*J'aime bien le fait qu'à chaque fois que les jeunes viennent on peut rester, car dans d'autres centres ce n'est pas le cas. Quand on vient ici on trouve toujours de l'aide. On fait beaucoup d'activités et des séjours. Les sorties sont trop bien et ce sont de grandes sorties !*

**AGUENI Mélissa,**  
Habitante du quartier

# MAISON POUR TOUS SAINT-LAMBERT — BOMPARD

## Axes du projet social en 2023

- \* Accueillir tous les publics
- \* Affirmer l'ancrage de la MPT dans son territoire et développer la participation avec les habitants
- \* Favoriser les rencontres avec tous les publics

## Répartition des personnes touchées par secteur

**343****Enfance**  
(périscolaires,  
ACM, etc.)**186****Jeunesse**  
(26 club jeunes /  
160 hors adhésion)**135****Adultes, familles  
& seniors**

L'augmentation du nombre d'adhérent-e-s s'explique par le fait que nous avons ouvert un ACM pour 40 enfants depuis septembre 2022, puis 48 en septembre 2023 face à la demande pour les 3/6 ans. Il s'explique également par l'arrivée fin 2022 du ciné-club, de la contrée (augmentation du nombre de seniors accueillis) et de la capoeira, même si en septembre 2023, la capoeira a majoritairement été délocalisée par l'intervenant sur le Vallon des Auffes.

## L'Accueil Collectif de Mineurs

**128** enfants inscrits en extrascolaire**80** adolescents inscrits

## Chiffres clés 2023

**9 795**  
**USAGERS****504** ADHÉRENTS **6** salariés  
**permanents**  
pour 4,9 équivalents  
temps plein**12**  
**bénévoles**

Augmentation conséquente du nombre d'utilisateurs sur 2023 (près de 45%), ainsi que le nombre d'adhérents qui a plus que doublé (plus de 61%) ; cette situation s'explique par l'augmentation du nombre de demandes, de services, d'inscriptions en physique ou par téléphone de la part des usagers, et parce que la MPT a retrouvé une place sur le territoire et commence à être identifiée pour les services et actions qu'elle propose.





## 3 axes forts en lien avec le projet social

### ACCOMPAGNEMENT À LA SCOLARITÉ

#### → Action citoyenneté jeunesse

Au lycée de Vinci, les élèves de la classe de 3e préparatoire professionnelle, bénéficient de la présence régulière d'un animateur jeune. Son intervention vise à aborder les valeurs de la République ainsi que des sujets choisis soit par les élèves. Parmi ces thématiques figurent le harcèlement, les violences à l'école, ou encore les questions relatives au genre.

#### 20 élèves bénéficiaires

### INTERGÉNÉRATIONNEL → Un club de contrée

Bompard accueille le club de contrée à destination de seniors deux après-midi par semaine. Un repas dansant est coorganisé avec le club jeune en début d'année. L'atelier informatique avec l'ASEPT permet d'accompagner les seniors dans l'utilisation d'internet et le ciné-club en lien avec Dodeskaden se déroule une fois par mois.

#### 30 seniors bénéficiaires

### LOISIRS → Programmation ACM sur mesure

Au sein de l'Accueil Collectif de Mineurs nous avons mis en place une programmation liée à ce qui est proposé transversalement au sein des ACM de la Ligue. Si l'accueil des mercredis est souvent complet, les périodes de vacances ne connaissent pas le même succès et nous aurons à vérifier en 2024 la pertinence du maintien de l'ACM sur toutes les vacances.



*J'ai plus de 70 ans, et je fréquentais le cinéma quand j'étais enfant, car mes parents m'y amenaient parfois, et j'ai connu la transformation quand c'est devenu une salle de théâtre. Cela manque sur le quartier pour les personnes de mon âge, qui n'ont pas forcément envie de se déplacer sur les grands complexes, et lorsque la MPT a proposé le ciné-club, j'ai trouvé ça bien et ça m'a permis de sortir, de rencontrer des gens, et d'échanger sur de vieux films. J'ai vraiment envie que cela se poursuive l'année prochaine.*

Senior fréquentant le ciné-club

## Nouveau projet pour 2023



### Action internationale

2023 sonne la fin de l'échange trinational en lien avec l'Allemagne et la Roumanie. En 2022, les jeunes marseillais-e-s avaient accueilli 14 jeunes roumain-e-s et allemand-e-s autour d'un projet sur l'environnement et l'écocitoyenneté ; en août 2023 était programmé un départ vers l'Allemagne et la Roumanie pour les 7 Marseillais-e-s sur la même thématique. Nous avons dû annuler la semaine en Allemagne faute de financements suffisants. Des échanges autour des réalités de chaque pays au regard des enjeux écologiques ont été menés.

## Place aux habitants

La place des habitants au sein de la MPT Bompard est toujours difficile à mettre en place de façon formelle, car les habitant-e-s ont du mal à venir en dehors des temps d'accueil pour une activité, un service, notamment sur les temps de conseil de maison. Cependant, ils peuvent se mobiliser quand on aborde le devenir de la salle de spectacle et le développement d'un projet culturel : plus d'une dizaine d'artistes, associations, habitant-es- se sont retrouvés à la MPT pour échanger et soumettre leurs idées.

## Dynamique locale/associations

Nous maintenons l'accueil d'associations lors de stage de théâtre, de danse, de musique les week-ends ou en soirée en mettant à disposition les locaux moyennant participation aux frais de structures. Nous faisons aussi l'accueil des CIQ du territoire pour des assemblées générales ou pour des réunions de consultation des habitant-e-s. Nous avons de plus en plus de demandes de résidences auxquelles nous ne pouvons répondre faute de place. Nous accueillons également les spectacles de fin d'année de l'école Marius Thomas.





# MPT/CENTRE SOCIAL VALLÉE DE L'HUVEAUNE — ST-MARCEL — VALBARELLE

## Axes du projet social en 2023

- \* Consolider les actions en lien avec la fonction parentale
- \* Poursuivre le travail d'animation locale territoriale dans un objectif de mobilité des publics
- \* Jouer un rôle de force de proposition autour des aménagements futurs qui vont s'opérer sur le territoire
- \* Renforcer notre rôle auprès des jeunes du territoire
- \* Réorganiser nos outils de communications
- \* Poursuivre un travail déjà engagé autour de la participation des habitants à tous les niveaux de la vie du centre

## Chiffres clés 2023

**5714**  
USAGERS

**286** ADHÉRENTS



**12** salariés permanents



**15** bénévoles

## Répartition des personnes touchées par secteur



\* Ce nombre compte aussi nos interventions en pieds d'immeuble toutes les périodes de vacances scolaires.

## L'Accueil Collectif de Mineurs

**125** enfants inscrits en extrascolaire

**114** enfants inscrits en périscolaire

**19** adolescents inscrits







## 3 axes forts en lien avec le projet social

### PARENTALITÉ ET INTERGÉNÉRATIONNEL

#### → Un secteur en expansion

C'est un secteur (enfance/famille) très développé dans notre structure depuis de nombreuses années. En 2023 nous avons ouvert un pôle sénior à la suite d'un diagnostic de territoire.

#### 50 séniors participent aux ateliers

### ART ET CULTURE → Rouvrir le monde

7 artistes ont été accueillis dans le cadre du dispositif rouvrir le monde : photographes, plasticien, école de la photographie d'Arles, écrivain, danseurs. De plus nous avons en résidence pour 1 an l'association DODESKADEN qui partage, co-produit et co-construit le quotidien d'un centre social autour de l'éducation à l'image, son, vidéo, arts plastiques etc...

### ENVIRONNEMENT ET CADRE DE VIE →

#### Accompagnement des habitants

Ce travail est en partenariat avec la table de quartier. Un accompagnement des habitants concernant l'habitat insalubre se poursuit. Des échanges, un accompagnement juridique, des expositions sont organisés afin d'aboutir à améliorer le cadre de vie des habitants des HLM du territoire.

## Nouveau projet pour 2023



### Un pôle senior

Nous avons créé en septembre 2023 un pôle senior à la suite d'un diagnostic mené mi-2023. Le projet est simple, ouvrir un espace d'accueil spécifique aux séniors 2 fois par semaine et co-construire au long court des micros-projets adaptés aux besoins. Un mini séjour au Sauze (04) a été réalisé ainsi que 2 lotos et la participation des séniors à une petite fête de quartier. Les rencontres se poursuivent en 2024 et des actions culturelles et de sport adapté se construisent.

## Place aux habitants

### Les collectifs de territoire

Plusieurs collectifs sont actifs sur le territoire. Parmi eux, nous comptons le collectif des Bosquets/Néréides, le collectif de la Valbarelle et les Tables de quartier des Bosquets Néréides.

## Dynamique locale/associations

Les collectifs thématiques évoqués ci-dessus montrent la dynamique associative locale. Plus de 25 partenaires se réunissent tous les 2 mois pour partager et co-construire des projets/actions.



# CENTRE SOCIAL SAINT JOSEPH FONTAINIEU

## Axes du projet social en 2023

- \* Développer l'animation globale de territoire et permettre l'implication de tous dans l'amélioration du cadre de vie
- \* Soutenir la fonction parentale et accompagner les parcours de vie
- \* Permettre l'engagement citoyen et le développement du pouvoir d'agir sur le territoire

## Répartition des personnes touchées par secteur

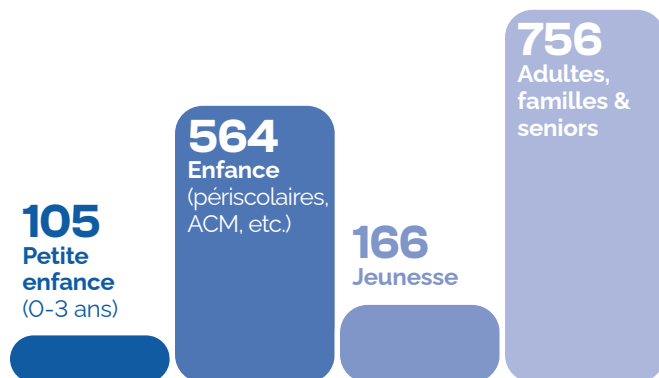

## L'Accueil Collectif de Mineurs

**113** enfants inscrits en extrascolaire  
**94** enfants inscrits en périscolaire  
**12** adolescents inscrits

## Chiffres clés 2023

**2 528**  
USAGERS

**988** ADHÉRENTS



**10** salariés permanents



**20** bénévoles





## 3 axes forts en lien avec le projet social

### ACCOMPAGNEMENT À LA SCOLARITÉ →

#### Des ateliers autour des enjeux du numérique

Plusieurs activités autour du numérique sont menées en collaboration avec le service numérique de notre Fédération. Un atelier découverte autour de cette thématique s'est déroulé le 10 juillet avec Numérialis. Des ateliers de sensibilisation sur les différents aspects du numérique aux niveaux environnemental, médiatique, éthique, technique, citoyen et parental tout en s'amusant sont proposés.

#### 10 enfants par session

### ACCÈS AUX DROITS →

#### Des permanences au service des habitants

Notre équipement assure l'accès aux droits à l'ensemble des usagers. Tout au long de l'année, des permanences de Médiance13, du MOVE, de l'Ampil et d'ESF services sont assurées sur les locaux du centre social. Ses ateliers thématiques sur des questions récurrentes, tels que des dispositifs VACAF ou l'utilisation de super minot par exemple sont mis en place. Nous orientons et accompagnons davantage de personnes, notamment les personnes isolées comme les seniors, et favorisons leur autonomie.

Nous continuons à mettre en place des cours de FLE (Français et Langues Étrangères) et d'alphabétisation une à deux fois par semaine, selon la fréquentation, accueillant à ce jour **20 élèves sur deux créneaux**.

### ENVIRONNEMENT ET CADRE DE VIE →

#### Semaine découverte de la ludothèque

Un de nos objectifs est de dynamiser l'engagement et le lien social à travers la médiathèque/ludothèque de quartier. Pour cela, nous avons organisé en juillet une semaine de découverte. Ainsi plusieurs groupes d'enfants et de familles ont découvert la bibliothèque départementale, ont participé à une sortie petit train à Marseille ainsi qu'à l'atelier « Dessine une BD ».

## Nouveau projet pour 2023



### Un jardin extraordinaire

En 2023, le projet "un jardin extraordinaire" a été créé. En effet, le centre social s'inscrit dans une démarche de sensibilisation et d'écologie auprès des habitants. Sur le territoire d'intervention, on retrouve en effet plusieurs associations et initiatives vertes et pédagogiques, comme le Relais nature de Saint-Joseph, la ferme Capri, les Jardins de Julien, les jardins ouvriers. D'autres initiatives émergent comme le jardin collectif de l'école de la Maurelette. Sur le centre social, un terrain a été rattaché au centre en 2023, et dès son rattachement, un groupe d'habitants a saisi l'opportunité de s'investir dans cet espace en friche.

## Place aux habitants

### Les projets fondation Abbé Pierre

En 2023, deux collectifs d'habitants ont souhaité s'investir autour de deux projets de leur initiative :

- \* Un jardin extraordinaire
- \* Un séjour en Ardèche

Accompagnés par le centre social, ils ont ainsi porté deux projets fondation Abbé Pierre, ce qui a permis de cofinancer ces deux projets. L'implication des habitants et leur investissement a permis à 30 personnes de partir en Ardèche en septembre 2023 et au jardin collectif de voir le jour au printemps 2023.

#### 30 personnes bénéficiaires

## Dynamique locale/associations

Une dynamique locale associative s'est consolidée en 2023 sur les 3 territoires d'intervention du centre social. Des collectifs partenaires ont lieu sur chaque territoire par trimestre et des partenariats se sont instaurés de manière régulière, sur des activités et des sorties partagées.





# MPT/CENTRE SOCIAL BONNEVEINE — VIEILLE CHAPELLE

## Axes du projet social en 2023

- \* Lutter contre l'isolement, favoriser le lien social et l'inclusion sociale
- \* Soutenir la fonction parentale et prévenir les difficultés sociales et parentales par le renforcement des liens parents/enfants
- \* Mise en œuvre d'actions éducatives favorisant le développement de la citoyenneté, la solidarité, l'implication et la responsabilisation des jeunes
- \* Favoriser la citoyenneté et la participation des habitants
- \* Participer et animer le réseau partenarial pour une meilleure cohérence des politiques sociales du territoire

## Répartition des personnes touchées par secteur

**469**Enfance  
(périscolaires,  
ACM, etc.)**235**

Jeunesse

**582**Adultes, familles  
& seniors

## Chiffres clés 2023

**2500**  
USAGERS**1758** ADHÉRENTS **19** salariés  
permanents**16**  
bénévoles

## L'Accueil Collectif de Mineurs

**87** enfants inscrits en extrascolaire**100** enfants inscrits en périscolaire**37** adolescents inscrits





## 3 axes forts en lien avec le projet social

### ACCÈS AUX DROITS → Accompagnement aux démarches

Le centre social assure des permanences d'aide aux démarches socioadministratives. Une aide rédactionnelle et administrative peut être apportée : tri et classement de documents, lecture, rédaction et explication de courriers, constitution et suivi de dossiers.

Le suivi individualisé des usagers dans leurs démarches administratives est souvent nécessaire. Notre équipement accueille tous les habitants en recherche d'aide administrative et d'information pour accéder à leurs droits. Afin de répondre au mieux aux besoins des usagers, notre pôle numérique assiste les personnes en rupture totale avec le numérique et des ateliers sociolinguistiques sont régulièrement organisés.

### PARENTALITÉ → Des actions adaptées

La thématique de la parentalité est travaillée tout au long de l'année à travers plusieurs dispositifs. Le développement social et moteur de l'enfant est travaillé avec le lieu d'éveil « la Parent'aise ». La créativité partagée est développée avec « l'atelier à 4 mains ». Pour les parents, c'est l'occasion de pouvoir partager une activité créative avec leurs enfants. De leur côté, les enfants découvrent des activités originales et éveillent leurs sens. L'atelier de sophrologie en duo « Dans ma bulle » permet d'appréhender à tout âge la gestion des émotions. Enfin, des échanges autour de la fonction parentale sont proposés en duo « dans ma bulle ».

### LOISIRS POUR TOUS → Handicap et accueil adapté en ACM

Cet axe a pour objectif de répondre à l'attente des parents en recherche d'un lieu d'accueil pour leurs enfants en situation de handicap, et rompre l'isolement de ces familles en facilitant l'accessibilité au temps de loisirs éducatifs.



*En arrivant de Corée du Sud j'étais très inquiet, une culture différente, pas de repère et pas de connaissance. Depuis que je viens sur les ateliers parents/enfants de Sandrine je me sens vraiment accueilli, détendu et rassuré. Ma fille vient avec le sourire, les activités sont innovantes et j'apprends beaucoup de choses.*

Sae-youn

## Nouveau projet pour 2023



### Ateliers de loisirs pour s'épanouir et bien vieillir

Ces ateliers ont pour objectifs de permettre aux femmes de 60 ans et plus, de toutes origines et de toutes classes sociales, de se réunir, d'échanger, de partager leurs expériences de vie et de cultures. Ainsi, il s'agit de favoriser de nouvelles rencontres, créer et encourager le lien social (toutes générations confondues), construire de nouvelles amitiés et de solidarité à l'extérieur du centre. Chaque personne dans le groupe est valorisée. À travers ces ateliers, l'idée est de rompre avec la routine du quotidien en proposant des activités innovantes sur le centre social et aussi à l'extérieur en proposant des sorties culturelles sur Marseille et ses alentours. Ainsi, les usagers maintiennent le lien à l'extérieur du centre social, participent à la vie du quartier et redécouvrent leur ville.

## Place aux habitants

### La lecture en toute liberté

Un petit groupe d'adultes avait pour habitude de déposer quelques livres sur une table dans le hall. Ces livres disparaissaient, puis revenaient, parfois les mêmes parfois de nouveaux. C'est à partir de ce constat que ce petit groupe nous a proposé leur projet d'installer des rayonnages pour mettre en place une bibliothèque en libre-service. Au départ nous y trouvions des livres jeunesse et adultes, mais très peu pour les jeunes enfants. Pour favoriser la lecture dès le plus jeune âge, nous avons créé un coin lecture adapté pour les tout-petits.

## Dynamique locale/associations

Le partenariat sur le territoire se formalise en collectif :

- \* Collectif des centres sociaux 8/9ème : tous les centres sociaux du territoire, association APIS, CAF, VILLE
- \* Collectif des ACF : Toutes les ACF des centres sociaux, CAF
- \* Les rencontres jeunesse et handicap : CAF



*Depuis le décès de mon mari, j'étais très isolée, j'avais perdu toute énergie. Grâce à l'atelier de Sandrine, j'ai retrouvé ma joie de vivre.*

Jeanne, groupe de femmes seniors



# MPT/CENTRE SOCIAL CORDERIE – SAINT-VICTOR



## Axes du projet social en 2023

- \* Lutter contre l'isolement et toutes formes d'exclusion
- \* Favoriser le lien social et le bien vivre ensemble
- \* Soutenir la fonction parentale, le renforcement des liens parents/enfants/adolescents et la prévention des jeunes
- \* Favoriser la citoyenneté et la participation des habitants

## Chiffres clés 2023

**5 000**  
USAGERS

**1200** ADHÉRENTS



**15** salariés permanents



**8** bénévoles

## Répartition des personnes touchées par secteur

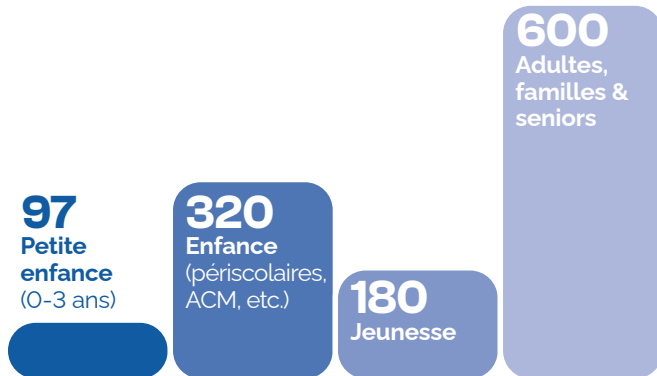

## L'Accueil Collectif de Mineurs

**93** enfants inscrits en extrascolaire

**109** enfants inscrits en périscolaire

**80** adolescents inscrits





## 3 axes forts en lien avec le projet social

### ACCÈS AUX DROITS → L'espace numérique pour tous

L'accueil et les ateliers de l'espace numérique étaient destinés à réduire dans la mesure du possible la fracture numérique et éviter que des personnes soient « exclues » de l'accès aux droits, en vue de la dématérialisation. L'ouverture de cet espace a répondu à une demande et un besoin affirmé dans le précédent projet par les habitants, d'être accompagnés dans leurs démarches administratives au quotidien avec le numérique. C'est également un espace ouvert pour tous les usagers du centre, de l'espace familles aux enfants du centre. La répartition des publics se fait comme suit :

#### 87% des personnes sont allocataires

principalement pour l'accès à leur droit.

#### 32% sont des personnes âgées

(population fortement représentée sur le territoire d'intervention du centre social)

#### 35% des personnes relèvent de l'illettrisme

ne maîtrisent peu ou mal la langue française, et n'ont pas de pratique numérique

### HANDICAP → Une démarche d'inclusion

Cette action s'inscrit dans la démarche d'inclusion du Centre Social et vise à accueillir 16 enfants chaque année en situation de handicap et/ou porteurs de maladies chroniques dans le cadre des actions périscolaires « accueil pour tous ». Orientés par les établissements scolaires, par les associations, par les travailleurs sociaux ou encore par d'autres parents. C'est une action qui est menée avec la mobilisation d'un partenariat important du secteur médicosocial et associatif ainsi que l'implication des familles et des associations familiales. En quatre ans l'équipe a acquis une bonne connaissance du secteur grâce à de la formation en continu (EPE, CAF, association Soliane). Nous poursuivons le développement du partenariat avec les instituts (IES, IME, ITEP...) et les professionnels qui accompagnent des enfants et adolescents en situation de handicap pour une meilleure prise en charge et des adaptations nécessaires.

### 16 enfants accueillis chaque année

#### ACCOMPAGNEMENT À LA SCOLARITÉ

##### → Actions exclusion inclusion

L'accueil des jeunes et des familles au centre social Corderie dans les différents dispositifs, notre présence « hors les murs » et le partenariat formalisé avec les acteurs sociaux et éducatifs du territoire (écoles, collèges/lycées, médiateurs, associations, services sociaux, institutions spécialisées...) nous ont permis d'élaborer un diagnostic partagé sur les besoins et attentes et apporter des réponses adaptées par des actions co-construites.

## Nouveau projet pour 2023



### Ateliers sociolinguistiques

Chaque semaine nous proposons des séances d'apprentissage des codes sociolinguistiques par le biais de nouvelles pédagogies de l'apprentissage pour les adultes. Cela peut prendre la forme de jeux de rôles, de lectures en situation, de sorties pédagogiques. Ces séances permettent de poursuivre le travail de lutte contre l'isolement parental, familial et social, mais aussi de lutte contre toute typologie d'exclusion.

## Place aux habitants

### Espace d'échange et de solidarité

Une fois par mois, nous proposons un "espace" ouvert à tout public dédié aux échanges de compétences, de savoir-faire/être. Il s'agit d'un lieu de partage et de solidarité pour tous les habitants du territoire. Cette action se veut intergénérationnelle, transversale et vise à faire rencontrer les habitants pour harmoniser le vivre ensemble.

**FF** *Nous, les parents, on travaille. Le centre de loisirs c'est déjà une solution de garde. Cela leur permet de se socialiser, de rencontrer d'autres enfants tout en faisant des activités variées : de la culture, du sport...*

**Nicolas,**

papa de deux enfants inscrits au centre de loisirs

**FF** *Pour un job étudiant, c'est enrichissant. C'est important que les enfants puissent s'amuser pendant les vacances. Ça les aide à se faire des amis, ils s'ouvrent aux autres. À travers le jeu, les activités, on leur apprend de nouvelles choses qu'ils n'apprennent pas forcément à l'école.*

**Aissata** (19 ans),

animatrice salariée en cours de formation BAFA



# MPT/CENTRE SOCIAL CROIX ROUGE — CHÂTEAU GOMBERT

## Axes du projet social en 2023

- \* Épanouissement et réussite de tous, dans les parcours de vie et dans l'environnement
- \* Faire ensemble dans le respect des besoins de chacun et dans une logique de prévention
- \* Encourager les initiatives individuelles et collectives dans une visée d'implication citoyenne par l'autonomisation des publics

## Chiffres clés 2023

**422** FAMILLES

**558** USAGERS

**1200** ADHÉRENTS



**9** salariés permanents



**6** bénévoles

## Répartition des personnes touchées par secteur

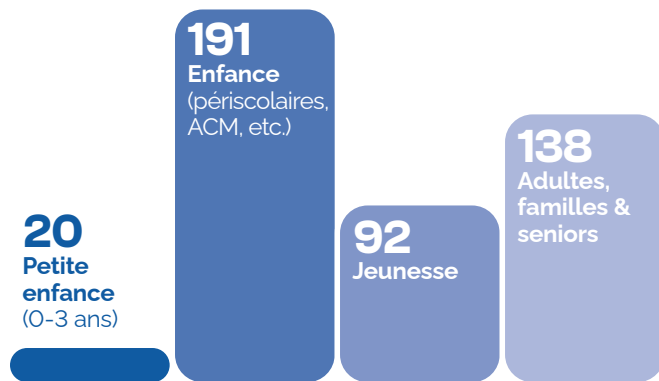

## L'Accueil Collectif de Mineurs

**93** enfants inscrits en extrascolaire

**77** enfants inscrits en périscolaire

**31** adolescents inscrits







## 3 axes forts en lien avec le projet social

### ACCOMPAGNEMENT À LA SCOLARITÉ

#### → Des ateliers adaptés

Plusieurs ateliers sont organisés :

- \* Atelier parents/jeunes enfants et "Café In" dans les écoles, actions REAAP.
- \* Atelier des petits artistes –LEG "l'envers du décor"
- \* 2 CLAS avec l'école Rose Place et Rose Castors
- \* Accompagnement scolaire collégiens

### INTERGÉNÉRATIONNEL → Des actions et sorties sur mesure

- \* Actions collectives loisirs et culture
- \* Atelier mémoire
- \* Atelier d'écritures
- \* Sorties familiales et intergénérationnelles
- \* Atelier jardinage, bricolage et loisirs créatifs

### VIVRE ENSEMBLE → Lutte contre toutes les discriminations, laïcité, citoyenneté

- \* Actions autour de la santé
- \* Accès au numérique pour tous-ACM enfants 3/11 ans et ados 12/18 ans
- \* Théâtre créatif ados-projet Handicap ACM
- \* Parcours avenir 4e
- \* Actions séjours
- \* Actions du promeneur du Net sur les réseaux sociaux

## Nouveau projet pour 2023



"Les jeunes tendent la main" : Projet citoyen porté par les jeunes eux-mêmes

2 collectes de produits alimentaires, d'hygiène et de jouets, organisées en octobre et décembre 2023 et redistribuées aux habitants du territoire de la Rose, dans le besoin. La première collecte a permis de réaliser et distribuer 57 colis alimentaires, à des familles et étudiants. La seconde collecte a permis la distribution de vêtements, produits d'hygiène et jouets, ainsi que 78 colis alimentaires. Pour chaque action, un temps de convivialité et d'échanges était programmé et mis en œuvre par les jeunes.

## Place aux habitants

Création d'un atelier créatif par les habitants le vendredi de 14h à 16h en direction des seniors, animés par les bénévoles.

## Dynamique locale/associations

Partenariat dense, riche et respectueux avec les acteurs locaux : ADDAP, autres centres sociaux, écoles et collèges de proximité, coordos REP, MDS, AS CAF et CESF CAF, Impact jeune, Emmaüs Connect, Relais Petite Enfance ainsi que les associations pour nos activités culturelles et sportives. Existence d'un collectif de partenaires sociaux le "GR13" qui se réunit tous les mois et regroupe les acteurs locaux et l'Éducation nationale, permet d'élaborer un diagnostic de territoire et de partager réflexions et projets communs. Accompagnement et soutien des principaux institutionnels : Délégué du préfet, CAF, Ville SALJ, CDV, Métropole.



*Je m'appelle Guilaine, habitante des Vieux Cyprès aux Castors. Il y a 8 ans environ, j'ai connu le centre social à travers les activités culturelles et sportives (chorale, activité physique adaptée), puis lorsque je suis devenue grand-mère j'ai participé aux activités familles et aux après-midi créatives parents/grands-parents et jeunes enfants. Je suis très attirée par les loisirs créatifs et j'ai beaucoup apprécié contribuer à l'organisation de l'atelier des « Petits Artistes » organisé par le centre social. Lorsque ma petite fille Zahra n'était plus en âge de participer à cet atelier, la responsable familles m'a proposé de mettre en place une après-midi autour des loisirs créatifs pour les adultes. C'est ainsi que depuis 2021, je suis bénévole pour ces ateliers. Cette initiative m'a beaucoup apporté, échanges, connaissances, rencontres avec différentes personnes.*



# MPT/CENTRE SOCIAL LES 3 LUCS-VALENTINE

## Axes du projet social en 2023

- \* Renforcement des liens éducatifs
- \* Favoriser le lien familial
- \* Favoriser le lien social
- \* Soutenir la fonction parentale

## Répartition des personnes touchées par secteur

Petite enfance/  
enfance/jeunesse

**102**

Enfance  
(périscolaires,  
ACM, etc.)

**50**

Petite enfance  
(0-3 ans)

**50**

Jeunesse

Adultes/  
familles/seniors

**730**

Familles

**85**

Adultes

**485**

Seniors

Les différents secteurs sont globalement en hausse (+10%) par rapport à l'année N-1. La sortie de la liquidation judiciaire EPISEC et la reprise par la Ligue de l'Enseignement FAIL 13 à favoriser un retour positif des adhérents et usagers vers nos équipements.

## L'Accueil Collectif de Mineurs

**320** enfants inscrits



## Chiffres clés 2023

**1555**  
USAGERS

**850** ADHÉRENTS



**9** salariés  
permanents



**3**  
bénévoles



## 3 axes forts en lien avec le projet social

### VIVRE ENSEMBLE/LUTTE DISCRIMINATIONS/LAÏCITÉ/CITOYENNETÉ

Mise en place de manifestations (fêtes de quartier, fêtes des adhérents, espace démocratique et de concertation publique, spectacles...)

### ACCÈS AUX DROITS

Mise en place d'un jour spécifique (permanence vendredi matin) pour l'accès aux droits et l'accompagnement social. Le "Allez vers" et une communication de proximité ont favorisé le développement de ce secteur d'accueil spécifique.

### PARENTALITÉ ET ACCOMPAGNEMENT À LA SCOLARITÉ

En janvier 2022, nous avons obtenu l'agrément "Centre Social". En 2020, nous avons embauché une animatrice "Familles" sur nos propres fonds. De nombreux projets autour du soutien à la fonction parentale ont été menés, créant une bonne dynamique de groupes d'une cinquantaine de familles qui fréquentent régulièrement nos activités et actions. En 2024, nous avons bénéficié de l'ACF (reconnaissance de la CAF).







# CENTRE SOCIAL VAL PLAN BÉGUDES

## Axes du projet social en 2023

- \* Favoriser la participation des habitants aux processus de décisions et à la vie de leur quartier et poursuivre la démarche de décloisonnement dans les processus de décision/ réflexion des habitants (vie de l'équipement et vie de quartier)
- \* Assurer un accompagnement social, et favoriser le soutien (psychologique et sanitaire) des familles les plus fragilisées par la crise sanitaire en s'appuyant sur l'écosystème partenarial
- \* Favoriser l'émergence d'initiatives d'habitants : collectifs, animation de territoire...

## Répartition des personnes touchées par secteur

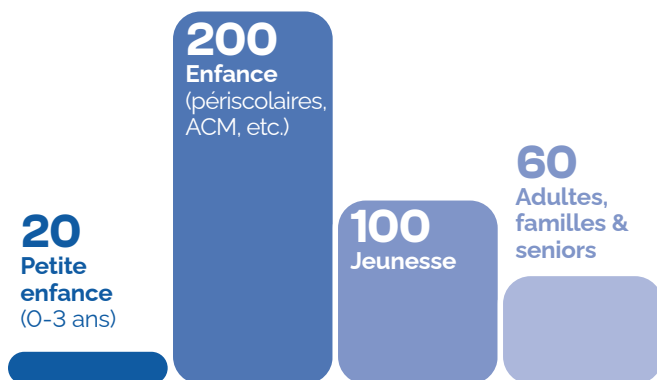

## L'Accueil Collectif de Mineurs

- 150** enfants inscrits en extrascolaire
- 120** enfants inscrits en périscolaire
- 57** adolescents (13-17 ans) inscrits

## Chiffres clés 2023

**500**  
USAGERS PAR AN  
**10** usagers/jour à l'accueil  
(information, accompagnement social, aide administrative...)

**300** ADHÉRENTS



**11** salariés permanents



**15** bénévoles







## 3 axes forts en lien avec le projet social

### ACCÈS AUX DROITS

Deux facteurs principaux expliquent que cette activité a été particulièrement développée au centre social. La crise sanitaire COVID, durant laquelle nous avons assuré un accompagnement social suite à la fermeture de nombreux services publics. Après cette crise, les services publics se sont réorganisés et la demande grandissante, notamment relativement à cette crise (perte d'emploi, problèmes de santé...), nous a amené à poursuivre cette démarche. L'articulation de l'action avec le Bus France Service qui intervient les lundis matin au centre social.

### INTERGÉNÉRATIONNEL

Développement d'activités dans et hors les murs à visée intergénérationnelle : intervention en EHPAD, ateliers intégrés, réveillon solidaire, sorties...

### SANTÉ/HANDICAP

Développement d'une démarche d'accueil et d'accompagnement des familles composées d'enfants en situation de handicap et/ou présentant des troubles divers : TSA, trouble du langage, des apprentissages...



## Place aux habitants

### Un réveillon solidaire

Le réveillon solidaire est une action qui témoigne de l'implication des habitants. Pour réaliser cette action, un comité d'organisation composé d'habitants (seniors, familles et jeunes) se constitue en septembre. De septembre à novembre, ce comité se réunit pour définir le contenu et les modalités de la soirée du 31 décembre : menus, animations, horaires, navettes... Durant la soirée, une partie des habitants assurent l'organisation : préparation de la salle, préparation du repas, animations de la soirée, rangement...

## Dynamique locale/associations

Nous développons des actions coconstruites avec les partenaires associatifs tout au long de l'année. Certaines d'entre elles sont mises en œuvre de manière pluriannuelle. Nous accompagnons également des initiatives d'habitants non regroupés en association ainsi qu'à la création d'associations. Nous réalisons également des projets avec l'école, dans et hors les murs de l'école ainsi que des accompagnements "partagés".

« Le centre social est indispensable pour le quartier. Il cherche toujours à trouver des solutions face à nos difficultés. Durant la crise sanitaire, les salariés tournaient en camion pour faire des livraisons de colis. L'équipe téléphonait tous les jours aux habitants qui étaient isolés. J'espère que des travaux vont être effectués et que le centre pourra acheter du mobilier

Francette CASTAGNO,  
CS Val Plan Bégudes



# Former tout au long de la vie

Parce qu'il nous semble indispensable de pouvoir apprendre chaque jour, d'acquérir de nouvelles connaissances et compétences à tout âge, nous proposons une offre de formation au sein de notre centre, le CFREP, dans les domaines de l'animation et du social ainsi que des programmes d'insertion professionnelle.



# LE CENTRE DE FORMATION CFREP

Le CFREP est le centre de formation de la Ligue de l'enseignement Fédération des Bouches-du-Rhône. Il propose une offre de formation diversifiée, autour des thématiques de l'animation et du social. Nos formations permettent d'optimiser le potentiel de chaque personne pour les aider dans leur parcours. Nos objectifs : faire évoluer chaque stagiaire, l'aider à progresser, à s'insérer dans le monde du travail par des méthodes innovantes, actives et ludiques.

Depuis 2015, nous sommes devenus Unité de Formation en Apprentissage (UFA) pour le CFA FUTUROSUD concernant l'apprentissage dans l'animation, et UFA du CFA Éducation Populaire pour les formations en apprentissage social en 2019. Nous avons eu 36 apprentis cette année. L'apprentissage permet de bénéficier d'un mode de formation en alternance qui associe formation théorique et immersion dans la vie de l'entreprise. Il permet d'acquérir à la fois un diplôme professionnel, sous le statut salarié, et une expérience professionnelle à mettre en avant sur le Curriculum Vitae. C'est un véritable tremplin dans un parcours professionnel.

Bien que nos formations soient principalement axées sur des compétences professionnelles, nous avons à cœur d'aborder des sujets transversaux permettant le développement de l'analyse critique. L'écologie, la discrimination, la citoyenneté, la liberté du genre, les valeurs de la République, la maltraitance sont des thèmes abordés et étudiés durant la période de formation. Cette année nous avons mis en place un mini-séminaire de trois jours avec tous les étudiants sur la tolérance, le conformisme et le devoir de mémoire. Ce séminaire s'est clôturé par la visite du "camp des Milles" et un atelier-débat réflexif. Nous reproduisons cette expérience chaque année avec des thèmes différents. En adéquation avec nos valeurs, nous avons ouvert un BPJEPS Éducation à l'Environnement vers un Développement Durable pour la 1<sup>ère</sup> année en apprentissage. La loi "Avenir professionnel" a pour but de garantir une qualité renforcée des offres de formation en France. Dans cette optique, nous avons obtenu en juin 2021 la certification QUALIOP1 que nous renouvelons en 2024.

## Chiffres clés

10 

FORMATIONS DIPLÔMANTES

 89 APPRENANTS AU TOTAL

Nombre de personnes formées par type de formation :

76 dans l'animation

13 dans le social

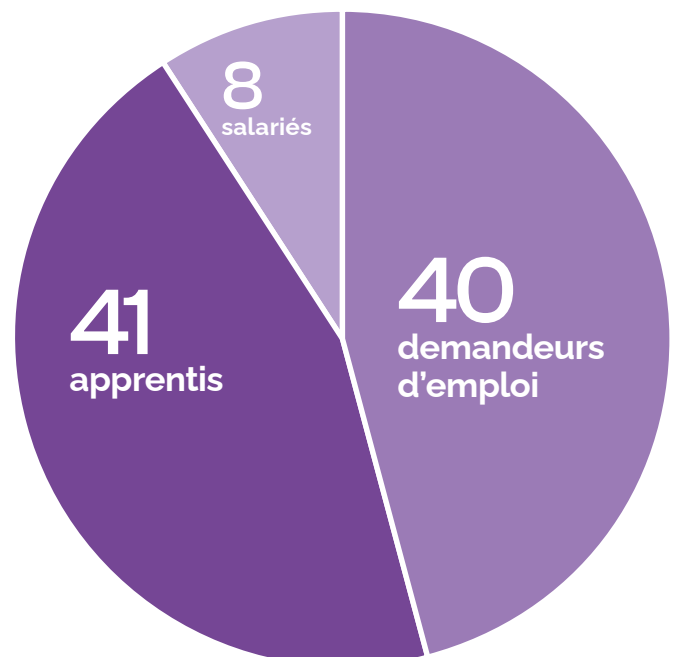



## Animation

### BPJEPS ANIMATION SOCIALE (financement Région/FSE)

Cette formation de niveau 4, en alternance, prépare les animateurs à intervenir auprès de tous les publics fragilisés par un risque de rupture de liens sociaux, par une perte d'autonomie physique et/ou psychologique ou déjà inscrits dans un processus d'isolement ou d'exclusion.



**2 sessions**

05/22 au 04/23  
02/23 au 11/23



**15 stagiaires formés,**  
dont **1 salarié**



**5714 heures**  
en centre

Taux de validation : **100%** Taux d'employabilité : **80%**

### BPJEPS LOISIRS TOUS PUBLICS (financement Région/FSE)

Cette formation de niveau 4 en alternance prépare les animateurs socioculturels à intervenir auprès de publics enfants (3-17 ans) et à diriger un ACM.



**2 sessions**

03/22 au 02/23  
02/23 au 01/24



**27 stagiaires formés,**  
dont **2 salariés**  
et **7 apprentis**



**8699 heures**  
en centre

Taux de certification : **72% totalité** — 28 % partiel Taux d'employabilité : **81%**

### BPJEPS LOISIRS TOUS PUBLICS (apprentissage)

Cette formation de niveau 4 en apprentissage prépare les animateurs socioculturels à intervenir auprès de publics enfants (3-17 ans) et à diriger un ACM.



**2 sessions**

03/22 au 02/23  
11/22 au 11/23



**18 stagiaires formés,**  
dont **3 salariés**



**4442 heures**  
en centre

Taux de certification : **83%**

### CC DE DIRECTION D'UN ACM

Le Certificat complémentaire de Direction d'un Accueil collectif de mineurs forme les titulaires d'un BPJEPS souhaitant exercer des fonctions de directeur d'un ACM.



**8 stagiaires formés**



**1933 heures** en centre

Taux de certification : **80%**

## BPJEPS ÉDUCATION À L'ENVIRONNEMENT VERS UN DÉVELOPPEMENT DURABLE (EEDD) — en cours

L'animateur spécialisé en EEDD est un acteur des transitions écologiques. Il met en place des projets pour sensibiliser les publics aux enjeux de l'éducation à l'environnement, il accompagne les publics dans le changement de comportement et utilise des méthodes variées : approche scientifique, naturaliste, sensorielle, philosophique et créative.



**8 stagiaires formés,**  
dont **1 salarié** et **4 apprentis**



**899 heures** en centre

## Social

### TP MÉDIATEUR (apprentissage)

Cette formation de niveau 4, du ministère du Travail, prépare les stagiaires au métier de médiateur social, spécialité « accès aux droits et aux services ». Le médiateur social est un tiers impartial qui contribue à la mise en relation, à la gestion de conflits et accompagne les personnes dans leurs démarches administratives concrètes ou dématérialisées. Il accompagne les personnes dans des démarches de la vie quotidienne et favorise la mise en relation avec les institutions.



**7 stagiaires formés,**  
dont **1 salarié**



**2198 heures** en centre

Taux de validation : **100%** Taux d'employabilité : **100%**

### TP Assistant De Vie aux Familles (apprentissage)

Cette formation en apprentissage prépare les assistant.e.s de vie aux familles à intervenir auprès de publics variés, enfants, famille, personnes âgées et dépendantes, personnes en situation de handicaps, personnes fragilisées. Les ADVFs contribuent au bien être des personnes et les accompagnent dans leurs foyers dans les actes essentiels de la vie quotidienne.



**1 session**

11/22 au 10/23



**6 stagiaires formés**



**1603 heures**  
en centre

Taux de certification : **80%** Taux d'employabilité : **80%**

## Insertion (Préfecture)

### Français Langue Étrangère (FLE)

Cette action favorise l'insertion sociale et culturelle. Les participants peuvent ainsi développer des compétences linguistiques et des apprentissages culturels. Ils sont désormais à l'aise dans des domaines et situations variés : le travail, le logement, l'école ou encore les administrations.

**25 personnes formées**

**2 sessions** par semaine hors vacances scolaires





# BAFA / BAFD

Les Brevets d'Aptitude aux Fonctions d'Animateur (BAFA) et de Directeur (BAFD) permettent d'encadrer à titre non professionnel, de façon occasionnelle, des mineurs en accueils collectifs dans le cadre d'un engagement social et citoyen et d'une mission éducative.

## Le BAFA, un réel engagement citoyen !

Pour le jeune, la formation BAFA (Brevet d'Aptitude aux Fonctions de l'Animation) est une étape importante. En effet, c'est un temps où le stagiaire acquiert des compétences sociales et appréhende les premiers espaces de vie collective qui favoriseront par la suite ses engagements. Le parcours doit permettre aux jeunes : d'identifier ses objectifs, de valoriser et formaliser ses engagements, de contribuer à sa formation citoyenne, de développer sa connaissance du territoire et son réseau social.

## Encadrement

**49** formateurs BAFA + **5** BAFD

**1** coordinateur membre du Groupe National BAFA/D

**1** formatrice référente BAFA/D

**1** assistante administrative

## Effectif annuel des stagiaires

**768** STAGIAIRES

**731** BAFA

**37** BAFD

**239** approfondissements BAFA validés

**14** perfectionnements BAFD validés

## Nombre de stages

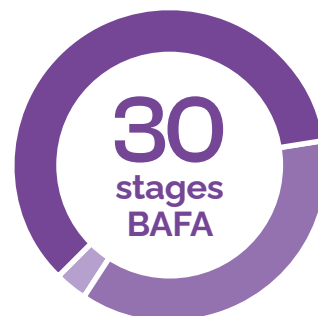

**+1** session de formation complémentaire sur la citoyenneté, l'accueil de public en situation de handicap et les publics en difficulté.

**18** sessions de formation générale BAFA (8 jours)

**11** sessions de formation approfondissement (6 jours)

- \* Jeux d'expression et théâtre (1),
- \* Spectacles & grands jeux (1),
- \* Multiactivités (2),
- \* Grands jeux et imaginaire (1),
- \* Accueil public en situation de handicap (1),
- \* Qualif surveillant de baignade (1),
- \* Valeurs de la République (1),
- \* Bande dessinée et numérique (1)

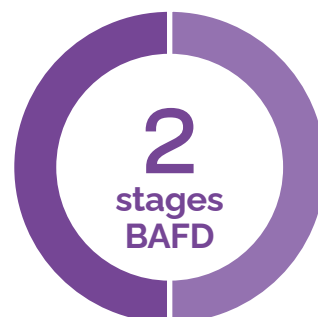

**1** session de formation générale BAFA (9 jours)

**1** session de formation approfondissement (6 jours)

## Ressources pédagogiques différentes produites

Nous avons étoffé nos contenus de formation et retravaillé **11 livres pédagogiques** à destination des stagiaires BAFA/BAFD et des formateurs/trices. Les outils formateurs sont également améliorés régulièrement. Nous avons notamment réactualisé les livrets de suivi de formation du stagiaire pour qu'ils soient plus complets, simples d'utilisation, et qu'ils deviennent un réel outil pour observer et accompagner l'évolution du stagiaire.



## La dynamique BAFA/BAFD

### 1 groupe régional en juin 2023

**2 formations départementales thématiques des formateurs** (à propos du stage BAFA et du rôle du formateur).

**70 formateurs/trices** ont participé.

**Partenaires** : DRAJES — Préfecture des Bouches-du-Rhône — AMU — Mission locale — CAS Marseille — CAF13 — CNAF — Éducation nationale — communes et lycées (Victor Hugo et Chatelier).

**1 formation nationale des formateurs BAFA/D** à Toulouse en novembre.  
**15 formateurs/trices** ont participé.

## BAFA Valeurs de la République

Nous avons mis en place un BAFA Valeurs de la République, qui met l'accent sur les questions de citoyenneté, de lutte contre les discriminations et de laïcité. Il s'agit d'outiller les stagiaires pour leur permettre de transmettre ces valeurs aux enfants, et aux animateurs qu'ils seront amenés, par la suite, à encadrer.

### 43 personnes formées

à la Ligue de l'enseignement Fédération des Bouches-du-Rhône en 2023

**Partenaires** : DRAJES — Préfecture des Bouches-du-Rhône — DDCS — Francas — Cemea

## Approfondissement BAFA - BD Numérique

Cet approfondissement s'appuie sur différents supports de lecture et multimédias afin de transmettre aux stagiaires des connaissances sur le livre, le manga, la BD, le numérique, l'écriture et la communication. Ils ont appris comment mobiliser les outils numériques et artistiques pour déployer des animations permettant aux enfants de découvrir l'univers de la bande dessinée.

### 16 animateurs périscolaires formés

cette année à l'utilisation d'outils numériques afin de pouvoir proposer, sur les différents temps d'accueil, des ateliers pédagogiques autour du numérique.

## BAFA Citoyens

Nous avons organisé des BAFA citoyens en partenariat avec les communes d'Aubagne, d'Istres, de Salon-de-Provence, d'Aix-en-Provence et Port-de-Bouc. Cette formation permet aux stagiaires de comprendre les définitions et représentations de différents aspects de la citoyenneté. Au cours des modules, ils ont travaillé sur le handicap et les situations de handicap, la lutte contre les discriminations et la précarité, la protection de l'environnement, l'égalité, la laïcité et les valeurs de la République en général. Les stagiaires sont accompagnés pour élaborer des actions citoyennes individuelles et collectives qu'ils pourront mettre en place dans le cadre d'heures accordées à la ville à l'occasion d'événements municipaux en lien avec des thématiques citoyennes.

### 81 stagiaires diplômés

## Des partenariats solides

Notre collaboration avec Aix-Marseille-Université (AMU), entamée en 2016, se poursuit avec la mise en place de stages BAFA. Nous avons démarré, cette année, un nouveau partenariat avec le comité d'actions sociales (CAS) Marseille.

## Des formations PSC1

Nous avons organisé 3 sessions de formation PSC1 pour apprendre aux stagiaires participants à réagir face à un accident (malaise, traumatismes, perte de connaissance, arrêt cardiaque...) et à être capables de prendre les mesures nécessaires en attendant l'arrivée des secours organisés. La session, qui dure sept heures, alterne entre échanges théoriques, apprentissages pratiques et mises en situation.

### 60 stagiaires formés

## Des formations Valeurs de la République niveau 3

Nous avons organisé **9 sessions** de formation Valeurs de la République de niveau 3, en partenariat avec le mouvement associatif et de communes partenaires. 117 professionnels ont été formés. Cette formation vise à répondre à leur besoin de qualification et d'accompagnement sur les valeurs de la République, notamment l'application du principe de laïcité dans les situations professionnelles qu'ils rencontrent au quotidien.





# Apprendre pendant les vacances

Les temps de loisirs sont des moments uniques et précieux pour apprendre autrement. La Ligue de l'enseignement – Fédération des Bouches-du-Rhône entend favoriser les apprentissages au sein des **5 centres de loisirs d'Aubagne** et des **13 accueils collectifs de mineurs de Marseille** qu'elle gère, ainsi que dans le cadre des séjours de vacances qu'elle propose au sein de son Chalet au Sauze. 2023 aura permis de relancer une activité dans notre équipement et nous avons poursuivi notre travail autour de projets pédagogiques de qualité poursuivant plusieurs objectifs :

- \* Encourager la mixité sociale, lutter contre les
- \* Discriminations, favoriser le vivre ensemble.







# DISPOSITIF COLONIES APPRENANTES

Nous nous attachons depuis de nombreuses années à faire vivre le droit aux vacances pour tous dans un esprit de laïcité et de citoyenneté, de respect d'autrui et de rejet de toute forme de ségrégation et de dogmatisme. Les séjours que nous proposons sont aussi pour la jeunesse un moyen d'émancipation, de se connaître, de se confronter aux autres, de découvrir, de comprendre et accepter les différences. C'est l'occasion pour l'enfant de se situer dans un groupe, de tester, de se repérer et d'enrichir ses capacités relationnelles, ainsi que de recevoir les signes de reconnaissance et de valorisation dont il a besoin pour se construire. Prendre l'air, découvrir l'environnement et d'autres modes de vie, c'est l'occasion pour les enfants de s'ouvrir au monde. En accord avec les critères des 'colos apprenantes', nos séjours incluent des activités visant à renforcer les apprentissages, élaborées en lien avec le socle commun de connaissance, de compétences et de culture.

## Partir en séjour est un moyen pour permettre aux enfants et adolescents de :

- \* Acquérir plus d'autonomie
- \* Mobiliser et solliciter les connaissances et les compétences des enfants et des jeunes accueillis en colonie de vacances, par des activités variées à caractère ludique, culturel, sportif
- \* Savoir-être et vivre-ensemble
- \* Devenir acteur de son environnement et de son avenir
- \* Renforcer des compétences méthodologiques
- \* S'approprier des techniques et maîtriser des outils



## Focus global 2023

**5**  
THÉMATIQUES



**Aventure en montagne** — Sauze (04)  
8 séjours



**Cap sur les îles du Frioul !** — Frioul (13)  
1 séjour



**Sausset Explorateurs**  
— Sausset-les-Pins (13)  
2 séjours

**4**  
DESTINATIONS



**BD, Mangas et Glisse** — Sauze (04)  
1 séjour



**Sur le Terrain, Tous Ensemble** — Martigues (13)  
1 séjour



## Colonies apprenantes "BD, Manga et Glisse"



Durant les vacances de fin d'année nous avons organisé au Chalet-Sainte-Victoire, dans les Alpes du Sud (04) une Colo Apprenante « BD, Manga et Glisse ». Sur papier puis tablette, les enfants ont créé leurs propres personnages, décors et scénarios, accompagnés par un animateur numérique, pour réaliser une bande dessinée ou un manga. Ils ont aussi pu profiter du cadre montagnard et participer à des jeux de neige.

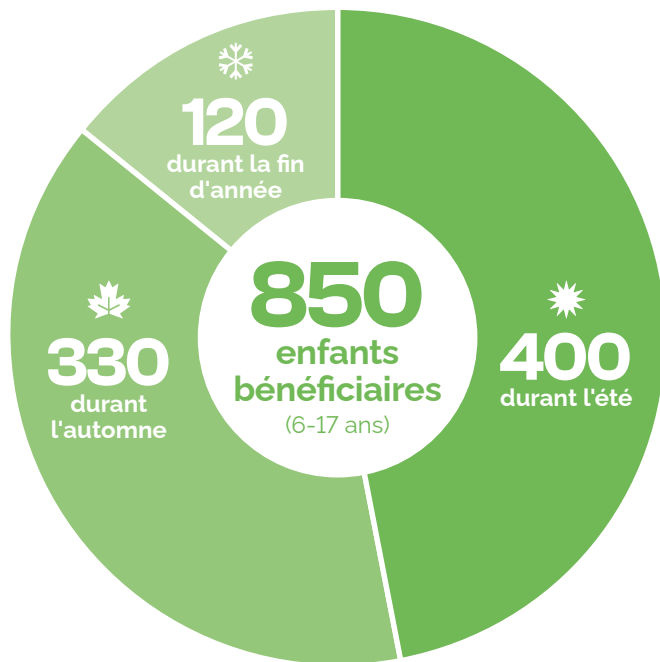

**4895** journées enfants  
**13** séjours de 5 jours



## Partenaires financiers

Des aides financières attribuées sur la base de critères socio-économiques ont permis d'aider au départ en vacances d'enfants issus des quartiers prioritaires de la ville (QPV) et/ou en situation de précarité socio-économique.

<b>Ville de Marseille</b>	<b>387 enfants</b> (été)
	<b>265 enfants</b> (automne)
<b>SDJES 13</b>	<b>16 enfants</b> (été)
	<b>99 enfants</b> (automne)
	<b>120 enfants</b> (décembre)
<b>VACAF</b>	<b>286 enfants</b> (été)
<b>JPA</b>	<b>15 enfants</b> (été)
<b>Miramas</b> (hors dispositif "colos apprenantes")	<b>32 enfants</b>

## Partenaires techniques

Nous collaborons avec des associations et équipements sociaux du territoire pour identifier et orienter les familles, durant le parcours d'inscription de leurs enfants aux séjours vacances que nous organisons.

<b>SOS femmes 13</b>	<b>11 enfants</b> (sur l'été)
<b>Centre Sociaux/ Maisons Pour Tous</b>	<b>178 enfants</b> (été)
	<b>74 enfants</b> (automne)
<b>Auberge Marseillaise</b>	<b>12 enfants</b> (été)
	<b>10 enfants</b> (automne)
<b>Cité éducative</b>	<b>35 enfants</b> (été)
	<b>38 enfants</b> (automne)
<b>Programme de Réussite éducative</b> (GIP-PRE)	<b>14 enfants</b> (été)
	<b>19 enfants</b> (automne)

### Objectif Mixités !

Égalité filles-garçons, lutte contre les discriminations et les préjugés, rencontre entre enfants de tous horizons... nous faisons vivre les mixités, toutes les mixités !



## Focus Z5 : "Sur le terrain, tous ensemble !"

Cette colonie apprenante, à destination des enfants et des jeunes, vise à développer la pratique sportive en combinant l'apprentissage du football et l'intégration sociale. Le jeu et l'amusement sont centraux : il s'agit de promouvoir une pratique de loisirs complémentaire de la pratique compétitive mise en place dans les clubs de sports. L'occasion également de sensibiliser les enfants à l'engagement collectif et au vivre-ensemble. Ce séjour est organisé en partenariat avec la DRAJES PACA et le Zidane Football Club.

**99 enfants**

495 journées enfants — 1 séjour de 5 jours/4 nuits

## Séjour neige au chalet Sainte-Victoire avec la ville de Miramas

Durant les vacances d'hiver, nous avons organisé un séjour neige pour les enfants de la commune de Miramas, au chalet Sainte-Victoire du Sauze (04). Initiation au ski avec l'École du Ski français (ESF), construction d'igloo, balades en raquette, luge, snowboard pour les plus grands... les enfants ont profité du grand air des montagnes au milieu de paysages époustouflants. L'ambiance conviviale et les activités de cohésions ont renforcé les liens entre les enfants.

**32 enfants**

224 journées enfants — 1 séjour de 7 jours/6 nuits







# LES VACANCES À AUBAGNE

L'année 2023 a été marquée par le renouvellement du partenariat (péri et extrascolaire) qui unit la ville d'Aubagne et la Ligue de l'Enseignement – FAIL 13 depuis 2003. L'occasion de poursuivre les projets existants, et d'en proposer de nouveaux !

Les 5 centres de loisirs sont encadrés par 5 équipes pédagogiques permettant l'accès aux loisirs pour un plus grand nombre d'enfants. 4 centres sont composés d'un accueil maternel (3/5 ans) et élémentaire (+ de 6 ans), installé au sein des groupes scolaires existants, et 1 (les Espillières) accueille uniquement des élémentaires dans un cadre naturel privilégié. L'ensemble de nos structures bénéficie de la proximité d'une maison de quartier, d'équipements sportifs et culturels, d'espaces verts et autres lieux ressources...

Les 2 responsables périscolaires encadrent les animateurs et Auxiliaires de Vie de l'Enfant (AVE) durant les 3 temps d'activités périscolaires (matin, midi et soir) dans les écoles aubagnaises.

Nos équipes d'animations répondent aux besoins des familles et contribuent à faire vivre les axes du Projet éducatif de Territoire de la Commune (PEDT) : excellence pour tous, bien vivre-ensemble, éducation sans discrimination, ouverture au monde, écologie positive, auquel s'est ajouté, en 2023, l'axe éducation artistique et culturelle.

## Nombre d'enfants bénéficiaires

**998**  
ENFANTS AU TOTAL

**771** enfants pour les centres

**353** maternelles

**418** élémentaires

**227** enfants élémentaires  
pour les colonies de vacances

**196** enfants dans l'éducation prioritaire – REP/REP+

## Encadrement

**42 animateurs séjours enfants** (Saint-Vincent Les Forts)

**37 animateurs par séjour vacances** (centres de loisirs)

**15 auxiliaires de vie de l'enfant**

**1 coordinatrice – 5 directeurs permanents**

## Accueils ouverts



**4** accueils de  
loisirs élémentaires



**3** accueils de  
loisirs maternels



**65** jours de fonctionnement  
**15 917** journées enfant





## Zoom sur quelques projets de l'année 2023

### Savoir Rouler à Vélo (SRAV)

L'Union Sportive de l'Enseignement du Premier Degré des Bouches-du-Rhône (USEP 13) est intervenue auprès des cinq accueils de loisirs d'Aubagne pour les initier au vélo. Il s'agissait ainsi de promouvoir les mobilités douces et d'encourager l'utilisation du vélo comme mode de transport alternatif. Avec la transition écologique, développer la pratique du vélo est, en effet, devenu un enjeu essentiel pour décarboner les villes.

**40 enfants bénéficiaires**

### Soigne ta planète

En octobre 2023, nous avons organisé une journée de rencontre entre les accueils de loisirs d'Aubagne et les centres sociaux / Maisons Pour Tous de la Ligue de l'Enseignement Fédération des Bouches-du-Rhône. La journée s'est déroulée au parc Jean Moulin, autour de défis et d'ateliers de sensibilisation à l'écologie et la protection de l'eau.

**350 enfants bénéficiaires**

**15 ateliers de sensibilisation à l'écologie**

### Les Espillières : laboratoire de l'écologie positive

Conçu par la ville d'Aubagne, comme un laboratoire de l'écologie positive, l'accueil de loisirs des Espillières offre un cadre idéal pour se connecter à la nature. Fabrication d'objets low-tech, aménagement des espaces, expériences scientifiques, les animateurs engagés et un directeur/intervenant nature ont animé plusieurs ateliers. Notre objectif est de faire de ce centre un véritable catalyseur de la transition écologique, pour sensibiliser les enfants à l'importance de préserver notre planète.

## Les séjours vacances d'Aubagne à St-Vincent-les-Forts (04)

Le centre de vacances accueille, durant l'été, des enfants ou des adolescents en séjour vacances. Ils pratiquent ensemble sur le mode du plaisir, des activités ludiques, sportives, culturelles ou artistiques favorisant le « vivre-ensemble ». Les séjours sont ouverts à tous et toutes. Nos équipes d'animation encadrent ces séjours organisés par la ville d'Aubagne.





# AUBERGE MARSEILLAISE

Le départ de nombreux enfants hébergés à l'Auberge Marseille, et l'arrivée de nouveaux a insufflé une nouvelle dynamique dans la vie de la structure et celle de l'ACM. Nos équipes d'animation ont donc favorisé l'entre-aide entre petits et grands, afin de construire une bonne cohésion de groupe. Des animations autour de la citoyenneté, la mise en place d'une agora des enfants, et la construction d'un lien de confiance avec les animateurs ont permis de libérer la parole des enfants et de développer leurs capacités d'écoute et d'expression. Initiation aux sports de glisse, ateliers cuisine, entretien du potager... Les enfants sont ainsi entièrement acteurs des projets qu'ils contribuent à construire, avec l'équipe d'animation. Les visites du musée de l'illusion de la Fabulogie, du musée du Parc Bourrely, Pastré et Longchamps, ont aussi été l'occasion pour eux de découvrir des lieux emblématiques de Marseille.

## Historique du projet

En mars 2021, sous l'impulsion de la mairie de Marseille avec le soutien des services de l'État, un collectif de 7 associations pluridisciplinaires s'est mobilisé pour lancer l'Auberge marseillaise. Le projet est une expérimentation qui consiste à utiliser un bâtiment public temporairement disponible pour créer un lieu d'émancipation et de mise à l'abri pour des femmes vulnérables avec ou sans enfants, faciliter l'insertion et l'accès au logement, et encourager la mixité d'usage et l'activité associative pour contribuer aux dynamiques locales. Dans ce contexte, la Ligue de l'enseignement des Bouches-du-Rhône a été sollicitée en 2021 par l'équipe de coordination de la structure pour mettre en place et gérer un Accueil Collectif de Mineurs (ACM) durant les vacances et les mercredis.

## Projet Jeux Olympiques

Les enfants ont été initiés à des sports de glisse (BMX, trottinette, roller, skate) dans le cadre d'un projet en lien avec les Jeux Olympiques. Les séances ont été co-animées avec l'association AMSCAAS également hébergée au sein des locaux de l'Auberge Marseillaise. Deux sessions ont notamment été organisées au Palais des Sports, durant lesquelles les enfants ont mis en pratique ce qu'ils ont appris.

## Parcours lecture

Les enfants ont participé au parcours autour du livre organisé par la Ville de Marseille, qui vise à développer le plaisir de lire, sensibiliser à la lecture, et éveiller leur imaginaire. Les enfants ont participé à des ateliers lectures, visité la bibliothèque municipale de Bonneveine et aménagé un espace dédié à la lecture dans les locaux de l'Auberge Marseillaise.

## Chiffres



**32** jours de fonctionnement  
les mercredis

65 jours de vacances scolaires

Personnes accueillies à  
l'Auberge Marseillaise :

**37** FEMMES

**35** ENFANTS

(0 à 12 ans)

18 enfants en moyenne par jours au sein de l'ACM

Partenariats : CAF 13 et Ville de Marseille



# DES ÉVÉNEMENTS À DESTINATION DES ENFANTS

Nous avons animé des ateliers dans le cadre d'événements, organisés par nos partenaires, à destination des enfants. Animations ludiques, jeux de société, ateliers débats, escape game, ateliers scientifiques... nos interventions nous ont permis d'aller à la rencontre des publics, des acteurs associatifs et de contribuer à faire vivre le territoire.

## La nuit des chercheurs : Des ateliers pour les minots

En septembre 2023, nous avons animé des ateliers de sciences participatives (cognition, découverte des matériaux, expérimentations...) à destination des enfants dans le cadre de l'espace des minots de la Nuit Européenne des chercheurs, organisés par Aix-Marseille Université. Le temps d'une soirée, une cinquantaine de chercheurs (CNRS, INSERM, IRD...) font découvrir au grand public le monde de la recherche scientifique. Méthode scientifique, grandes découvertes, innovation... nous abordons les sciences de manière ludique.

## Comprends ta ville avec Cité...CAP !

Dans le cadre de l'opération « L'Hôtel de Ville expliqué aux enfants », organisée par la mairie de Marseille, nous avons animé le jeu en format géant Cité...CAP ! Les joueurs construisent la ville dans laquelle ils aimeraient vivre. Ils réfléchissent comment organiser une cité en tenant compte des enjeux du vivre ensemble, de la transition écologique, de la laïcité, de la lutte contre les discriminations, de l'intérêt général...

## Escape game : Enquêtes citoyennes

Nous avons animé notre escape game sur les droits des enfants durant le Printemps des Droits d'Aubagne et sur le temps scolaire à l'école Arenc Bachas Extérieur. Nous avons également organisé l'escape game Valeurs de la République durant la journée des droits des Femmes organisée à Aubagne. Les enfants sont partis en quête de leurs droits en résolvant des énigmes, plongés dans un univers inspirant. Décryptage de code, recherche d'indices, résolution de casse-têtes... les enfants ont collaboré autour d'une enquête palpitante. Idéale pour jouer, découvrir, coopérer, s'évader et en savoir plus sur leurs droits.

## Des ateliers pour les nouveaux Marseillais

À l'occasion de la cérémonie d'accueil des nouveaux Marseillais organisés par la ville en avril, nous avons animé des ateliers autour de la citoyenneté pour les enfants. Cette demi-journée a permis aux nouveaux arrivants de découvrir la ville et ses institutions. Jeux, jeux de société, débats... cela a été l'occasion pour les enfants de créer du lien et d'aborder la démocratie sous toutes ses facettes.





# Une vie statutaire dynamique







# LIGUE DE L'ENSEIGNEMENT FÉDÉRATION DES BOUCHES-DU-RHÔNE

## Membres du Bureau

Présidente	Suzanne GUILHEM
Vice-Président.e.s	Jean-Marc GUIEU et Marie-Line LEPAGE-BAGATTA
Secrétaire Général et Syndic	Charly PIRANI
Secrétaire Générale Adjointe	Sylvie ALLAINMAT
Trésorier	Claude CAZAUX
Trésorier adjoint	Patrice SENOUQUE
Conseillère	Lucette AGOSTINI

## Membres du Conseil d'Administration

AMBROGIANI Marc — BENEDETTI Mireille — BESSAA Kamel  
— BORGNI Jean-Louis — BOUAROUA Fathi —  
CARTRON Bernard — CHARRON Evelyne — CLAUZON Sylvia  
— ETIENNE Sophie — GAY Eve-Laure — GOURBEIX Julien —  
IMBERT René — RIEU Christine

**12**  
bureaux

**3**  
commissions  
finances

**9** Conseils  
d'Administration

**1** commission  
administrative  
générale



# LIGUE DE L'ENSEIGNEMENT RÉGION SUD

Située à Marseille, la Ligue de l'enseignement Région Sud est l'échelon régional de la Ligue de l'enseignement. Toutes les actions culturelles, sportives, éducatives mises en place visent à promouvoir le principe de la laïcité, seul capable de permettre une plus grande égalité et une plus grande fraternité dans notre société.

## Bureau

<b>Président</b>	Jean Marc GUIEU (13)
<b>Vice-Présidente</b>	Dorothee PAULIN (05)
<b>Secrétaire Générale</b>	Christiane SIRETTA (84)
<b>Secrétaire Général Adjoint</b>	Fabien BONINO (04)
<b>Trésorier</b>	Philippe LUCAS (06)
<b>Trésorier adjoint</b>	Bernard SALLES (83)

## Membres

GUILLORY Hugues (04) — ARMOIRY Caroline (05) — BOVAS Didier (06) — DOREY Isabelle (13) — GUILHEM Suzanne (13) — CERIS Jean Jacques (83) — TROUSSON VOGLER Frédérique (84) — FIORENTINO Gérard (UFOLEP SUD PACA) — BASACCO Marc (USEP SUD PACA)

## Notre gouvernance

Notre gouvernance s'est organisée différemment. Nous avons un bureau qui est composé par six membres, élus des six fédérations départementales. Ce changement est important parce qu'il permet d'être plus réactif pour les décisions qui doivent parfois être prises rapidement, et cela en relation avec nos partenaires associatifs régionaux. D'autre part, nous nous sommes réparti les dossiers qui permettent d'orienter différemment nos actions régionales. Cette organisation facilite la collaboration incontournable avec les salariés des fédérations départementales.

Nous avons fait vivre avec assiduité nos mandats dans les instances suivantes :

- \* CRIJ
- \* CESER
- \* CRAJEP



## Quelques actions conduites en 2023

### Avec plusieurs fédérations départementales de la Ligue de l'Enseignement,

- \* La formation BAFA/BAFD, coordonnée par la ligue régionale, ne cesse de se développer sous l'impulsion de l'équipe de salarié.es coordonnée par Mohamed M'SA (13) et Florence.
- \* Notre mouvement d'idées, coordonné par Suzanne Guilhem (13) pour « éclairer » les actions que nous portons et ainsi être reconnu au niveau régional par ce que nous faisons et ce que nous pensons s'est intéressé à la question « comment les réseaux sociaux manipulent les opinions » a contribué à préciser notre positionnement dans la lutte contre les idées exprimées par les extrémistes.
- \* La volonté d'engager une dynamique régionale « vie associative », coordonnée par Dorothee Paulin (05) en priorisant « l'intelligence collective au service des fédérations dans les territoires a facilité la production du « kit asso » réalisée par l'ensemble des salarié.es responsables « vie asso » dans leurs fédérations respectives.

### Avec le centre confédéral de la Ligue de l'Enseignement,

La formation des Tuteurs de volontaires en Service Civique, coordonné par Julie Bonnaud (13) a pour objectif de constituer une culture commune partagée par l'ensemble des organismes d'accueil, afin d'offrir un espace d'échanges d'expériences et afin de favoriser l'appropriation de méthodes et d'outils facilitant la mise en œuvre du dispositif en garantissant la qualité du Service Civique.

### Avec les rectorats d'Aix Marseille et de Nice,

Les référents académiques Sophie Lorimier (13) et Sandrine Firpo (83) travaillent en étroite collaboration avec les services des rectorats afin de respecter le cadre qui précise l'utilisation de la CPO.

### Avec la région,

Le Parlement régional des jeunes (PRJ) est une action proposée par le conseil régional que nous pilotons depuis sept années et qui est coordonnée par Alexandra SALACROUP (83). La dynamique reste très positive et le bilan nous incite, si le conseil régional le demande à nouveau, à nous positionner pour continuer à piloter cette action.

### Avec la CRESS,

Les conventions déjà signées avec certaines fédérations continuent à engager la ligue de l'Enseignement dans l'accompagnement des associations de moins de cinq personnes affiliées à la CRESS. Isabelle DOREY (13) représente la ligue de l'enseignement au sein de la CRESS.

### Avec le Mouvement Associatif,

Sandrine Firpo (83) représente la Ligue de l'Enseignement au sein du conseil d'administration. Nous n'hésitons pas à apporter notre contribution au service, d'une part, de la réalisation de documents pour mettre en valeur l'éducation populaire notamment et d'autre part à participer à la rédaction de communiqués destinés à positionner le collectif MA comme acteur de la société civile.

### Avec les secteurs sportifs,

- \* Les secteurs sportifs sont des acteurs incontournables qui, par leurs actions et productions d'outils, "rayonnent" sur les territoires.
- \* Cette année a vu la signature d'une convention de moyens avec l'USEP Région Sud pour l'embauche d'un salarié qui pilotera, entre autres l'Équipe Technique Régionale.

### Avec la CRESS,

Les conventions déjà signées avec certaines fédérations engagent l'accompagnement des associations de moins de cinq personnes affiliées à la CRESS. Cela permet à ces associations de se rapprocher des instances départementales des fédérations de la ligue de l'enseignement qui se sont engagées.

### Avec le Mouvement Associatif,

Nous continuons à prendre notre place pour contribuer à porter une parole collective au fil de l'année. Le séminaire qui a suivi l'assemblée générale a permis, entre autres, de mieux connaître les différentes « têtes de réseau » actrices au sein du Mouvement Associatif. Nous envisageons un travail commun sur le mouvement d'idées.

Pour terminer, je dirai simplement que notre objectif principal dans nos choix, nos décisions, est que la ligue régionale et les fédérations départementales de la ligue de l'enseignement se retrouvent et se ressource dans les axes que nous essayons de développer au niveau régional. Cela ne peut que permettre d'une part, de « se renforcer » et « d'innover » pour jouer un rôle politique sur notre territoire, avec la volonté « d'influencer » certains choix, et d'autre part, de faire vivre la ligue de l'enseignement, mouvement d'éducation populaire, au service de nos usagers.

**Jean-Marc GUIEU**

Président de la Ligue de l'Enseignement Région Sud



# Partenaires & Financeurs

## Les partenaires locaux

La Ligue de l'enseignement – Fédération des Bouches-du-Rhône conduit de nombreuses actions en partenariat avec la Ville de Marseille pour les Accueils de Loisirs, l'animation jeunesse, la vie associative, les Contrats éducatifs locaux, les Contrats Urbains de Cohésion Sociale.



La Région Sud est partenaire en soutenant les secteurs d'activité suivants : formation professionnelle (plateforme de formation professionnelle), action sociale, et vie associative. Des communes et regroupements de communes des Bouches-du-Rhône.



Bouches-du-Rhône sont également partenaires de la Ligue de l'enseignement - Fédération des Bouches-du-Rhône pour les Accueils de Loisirs, l'animation jeunesse, la vie associative, les Contrats éducatifs locaux, les Contrats Urbains de Cohésion Sociale, un Conseil Citoyen et des projets de solidarité internationale : Aubagne, Métropole Aix-Marseille Provence, Septèmes les Vallons.

La Ligue de l'enseignement – Fédération des Bouches-du-Rhône concourt à la mise en œuvre de la politique Jeunesse du Conseil Départemental des Bouches-du-Rhône, et bénéficie d'une aide importante du département dans les domaines des loisirs éducatifs, la vie associative par le biais des Directions Sport, Jeunesse, Éducation, Culture et Action solidaire. Ce partenariat est traduit annuellement dans une Convention-Cadre.



La Caisse d'Allocations Familiales des Bouches-du-Rhône est partenaire de la Ligue de l'enseignement sur les politiques Famille, Jeunesse-loisirs et de la Petite enfance.



## Une représentation active sur tout le territoire

- \* Présidence de l'Union Régionale des Fédérations d'Œuvres Laïques (URFOL) Région Sud > Présidence du CD JPA 13
- \* Membre du Conseil d'Administration national Hexope (syndicat employeur)
- \* Secrétariat Général de la CRESS Région Sud
- \* Vice-présidence Membre du Mouvement Associatif région sud
- \* Membre du Cnajep
- \* Coordination du CAPE
- \* Membre du Conseil de Provence (Conseil départemental)
- \* Membre du Conseil Économique Social Régional Sud
- \* Participant aux contrats éducatifs locaux
- \* Membre des conseils de quartier de la Ville de Marseille > Représentation dans l'association Entraides
- \* Présidence du réseau Euromed France





## Les partenaires sur l'international



## Les partenaires institutionnels

- \* Ministère de l'Éducation Nationale, de l'Enseignement Supérieur et de la Recherche
- \* Agréée et habilitée en tant qu'œuvre complémentaire de l'école publique (interventions éducatives dans et hors temps scolaire)
- \* Membre titulaire du Conseil Départemental de l'Éducation nationale (Académie d'Aix-Marseille).
- \* Agrément et concession de service public (comité d'accueil) en matière d'organisation de Voyages Scolaires éducatifs
- \* Agrément Inspection Académique de centre de ressources pédagogiques classes d'environnement, projets d'école, opérations Éco-École
- \* Intervention dans la formation des enseignants (ESPE)
- \* Coordination de la campagne Pas d'Éducation, Pas d'Avenir par décret ministériel
- \* Coordination du dispositif Lire et faire lire et des ateliers relais
- \* Partenariat avec Aix-Marseille Université et la mission locale de Marseille pour les formations BAFA Ministère de la Ville, de la Jeunesse et des Sports
- \* Agrément Jeunesse et Sports d'association jeunesse et d'éducation populaire
- \* Habilitation à l'organisation des centres de vacances enfants/jeunes, séjours et Accueils de loisirs
- \* Agrément permanent d'organisme de formation des directeurs et animateurs de centres de vacances
- \* Agrément de formation aux fonctions d'animation, diplôme professionnel qualifiant
- \* Membre titulaire du jury académique BAFD et du jury régional BAFA et BPJEPS
- \* Agrément de fédération sportive omnisport UFOLEP et USEP
- \* Représentation à la Commission pour la promotion de l'Égalité des Chances et de la Citoyenneté (COPEC)
- \* La Ligue de l'Enseignement concourt au fonctionnement du Comité Départemental de la Jeunesse au Plein Air. Un fonds-social permet de délivrer des bourses pour le départ en vacances d'enfants des familles les plus démunies.
- \* Antenne départementale de Fonds de Solidarité et de Développement de la vie Associative Ministère de l'Économie et des finances
- \* Agrément tourisme social et familial
- \* Représentation du secteur association à la commission départementale des impôts directs et des taxes sur les chiffres d'affaires Ministère de la Justice
- \* Agrément d'organisme d'accueil des jeunes (peines de substitution)
- \* Interventions formation en milieu carcéral Ministère de la Culture et de la Communication Préfecture à l'égalité des chances Groupement d'intérêt public (GIP) : Programme de réussite éducative (PRE)





# Associations affiliées

AUC13 VB

CIE LA TÊTE DANS LES NUAGES

AVARAP PROVENCE

ECOLE DES QUINZE

ET LES PERES

GRAINE PACA

INCUBATEUR 1ERES SUD  
PROVENCE CA

LA VOIX DE L'AIDANT

L'ECOLE BUISSONNIERE LAB

Centre Social Les Amandiers

ALCLA

AMUZIK

SUMAIN SANS FRONTIÈRES

COFEES

Aider Aimer Africa Style

ASSOCIATION ENTR'ACTE

RENCONTRES  
CINÉMATOGRAPHIQUES D'AIX

AMICAL VELO CLUB AIXOIS

SECTEUR PAYS D'AIX

ASPTT AIX SECTION VOLLEY BALL

ASSOCIATION POUR  
L'ENSEIGNEMENT DE LANGU

USEP JULES PAYOT

BOMPARD LOISIRS

COMPAGNIE TRAFIC D'ARTS

USEP CUQUES

ECOLE MATERNELLE  
MARCEL BATLLE

ASS SP PERSONNEL AIXOIS  
DE LA NAVIGATION

ACTION SOLIDARITÉ  
COMMUNICATION

USEP MATERNELLE  
SIMONNE CHARLET

PROMOTION LOISIRS

GENERATION GYMNIQUE ALLAUCH

USEP ASSOCIATION ECOLE PIE AUTRY

AIX UNIVERSITE CLUB GYMNASTIQUE

COBIAC

PAROLES INDIGO

PETIT A PETIT

SIMONES - L'ÉCOVOITURAGE

L'AIRE

VOST Collectif

ARLES NATATION

COMPAGNIE LE ROUGE ET LE VERT

VELO CLUB ARLESIEN

LES SUDS A ARLES

CENTRE GYMNIQUE ARLESIEN

LES AMIS DES ARETES

Association MÉTIS (IIMM)

BOZENDO AUBAGNE

AIL AUBAGNE

VTT DU GARLABAN

USEP VICTOR HUGO

USEP CAMP MAJOR

USEP CHAULAN

USEP MERMOZ

AUBAGNE GYM

UNION GYMNIQUE DE LA  
VALLEE DE L'HUVEAUNE

USEP LES PASSONS

USEP MERMOZ II

AUBAGNE CARNOUX VOLLEY BALL

ASS VETERANS RUGBY  
LES RASCASSES

USEP PALISSY

COMPAGNIE L'AIR DE DIRE

CERCLE DE L'HARMONIE

USEP LOUISE MICHEL

USEP ANTIDE BOYER

USEP SECTEUR AUBAGNE

ASSOCIATION LES PETITS MERMOZ

USEP PIN VERT

LES FOULEES DU LORIOT

HORIZON SPORT

BOUC BEL AIR GYMNASTIQUE

BOUC BEL AIR VOLLEY BALL

FOYER RURAL DE CABANNES

AIL CABANNES

GREENER CYNERGIES

AIL CADOLIVE

FONDS DE DOTATION EUGENIE

USEP CARRY

LES TAUREAUX AILES CHARLEVAL

ASSOCIATION USEP



CHATEAUNEUF LA MEDE	ECOLE ELEMENTAIRE MICHEL GERACHIOS	ASS LES ARCHERS DE LAMBESC ROGNES SAINT CANNAT
COLLECTIF SAYZEL	VOLLEY BALL FOSSEEN	USEP VAL DE SIBOURG
USEP PERI CHATEAURENARD_027161	LES ARCHERS DE L'HAUTURE	USEP MOULIN DE LAURE_051684
AIL CHÂTEAURENARD	AIL FUYEAU	USEP DES BAISSSES_051687
INDEPENDANTE CHATEAURENARDAISE	ASS VOLLEY LOISIR FUVELAIN	USEP SECTEUR LANCON_051688
PANIERES SOLIDAIRES NORD ALPILLES	FORET MODELE DE PROVENCE	EVENT'ADO
UNE TETE BIEN FAITE	CERBERES DE GARDANNE	SIVU COLLINES DURANCE
LA CIOTAT IL ETAIT UNE FOIS	CLUB LOISIRS ET SPORTS DE GARDANNE	USEP CAMILLE CLAUDEL_053384
AMIS DE L'INSTRUCTION LAIQUE DE LA CIOTAT	UNION DES FEMMES ET DES FAMILLES	MARIGNANE VOLLEY BALL
USEP LA SALIS_028603	OLYMPIC GYM GARDANNE	CLUB MARIGNANE MTB SPORT ET LOISIR
USEP ABEILLE_028620	USEP SECTEUR PILON DU ROY	ASSOCIATION USEP MARIE CURIE_054720
ASSOCIATION USEP MALTEMPS	USEP LA CULASSE	AILES SPORTIVES AIRBUS HELICOPTERS
USEP BEAUVILLARD	GRAINES DE OAI	USEP MOULIN MARIGNANE
CYCLO SPORT CIOTADEN	AIL GRANS	USEP MATERNELLE GUYNEMER
ECOLE ELEMENTAIRE LOUIS PECOUT	KARATE KOBUDO SAINTE VICTOIRE	ASSOCIATION CYPRÈS
USEP LOUIS MARIN	AIL GREASQUE	Cuisine Sociale et Solidaire de Martigues
USEP SECTEUR LA CIOTAT	LA NOUVELLE MINE	SPORTS LOISIRS CULTURE MARTIGUES
GYM LA CIOTAT	HEARTY CREW	USEP ROBERT DAUGEY_056556
USEP SAINT JEAN	SAS ELISIA	MARTIGUES SPORT CYCLISME
VOLLEY BALL CIOTADEN	LES ATELIERS D'LN	USEP SECTEUR OUEST ETANG
USEP VIGNOL	Association Sportive Bayanne Primaire	USEP MAUSSANE_058001
MAIRIE D'EGUILLES	USEP LE CLOS DE LA ROCHE_047810	OSHUKAI MAUSSANE
SPEEDY CLUB DE PROVENCE	USEP GOUIN II_047811	VOLLEY CLUB MEYRARGUAIS
EGUILLES CLUB OMNISPORTS	USEP JULES FERRY_047816	Association des ailes et des z
ASSOCIATION LE KOALA	USEP JEAN MOULIN_047827	GARDANNE GYMNASTIQUE RYTHMIQUE
ATELIERS AGORA	USEP CAMILLE PIERRON	ADMR Loisir Culture et Environnement
AIL EYGUIERES	USEP GOUIN I_047832	USEP GIONO MATERNELLE
USEP GILOUS_035431	USEP AURIOL_047834	USEP JEAN GIONO
USEP PERI/NICAISE	USEP PIERRE ARMANET_047835	USEP MARCEL GRESSET
USEP SECTEUR ALPILLES	USEP MILLE	ASS.SPORTIVE SCOLAIRE VINCENT VAN GOGH
USEP MATERNELLE DOUMER	ASS DE LA CIRCONSCRIPTION DE LED	COOPERATIVE SCOLAIRE ECOLE ELEMENTAIRE JEAN MOULIN
USEP ELEMENTAIRE PAUL DOUMER	VC MIRAMAS	USEP GERARD PHILIPPE
COUDOUX VELAUX LA FARE VOLLEY BALL	LA FLECHE ENTRESSENNOISE	COMPAGNIE DES ARCHERS DE LA CRAU
L'APIER OU LE MUR A DES OREILLES	OBSERVATOIRE DE LA LAÏCITÉ DE PROVENCE ET PAYS D'I	
USEP MATERNELLE MICHEL GERACHIOS	AIL JOUQUES	
LIGUE PACA DE BADMINTON	FOOTBALL EN SALLE LAMBESCAIN	
VELO CLUB DE PORT DE BOUC	ASS LAMBESCAINE DE SPORTS ET LOISIRS	



ECOLE MATERNELLE JOURDAN	Association AYAGHMA	MFR 13
USEP SECTEUR MIRAMAS	A.S.C.A.M	SOLUTIONS COMPOST
SOCIETE ST MAURICE CHEMINOT MIRAMAS	CAISSE DES ÉCOLES DE PORT DE BOUC	SALON VOLLEY
USEP VAN GOGH_063181	LES AMIS DU BENIN	TOUS JARDINIERS
ECOLE MATERNELLE PAUL CEZANNE	ASS SPORTIVE USEP VICTOR HUGO	Optimisterre
USEP LA CARRAIRE_063185	Association EQUIM	LES ATELIERS MONTESSORI SALON DE PROVENCE
AMICALE LAIQUE MAILLE 3	A.S ROGNAC VOLLEY BALL	SALON CYCLOSPORT
USEP LES MOLIERES	USEP ECOLE MIXTE JEAN GIONO	EPU CANOURGUES
NUITS MÉTIS	AIL ROQUEFORT LA BEDOULE	COTE BLEUE VOLLEY BALL
ARC CLUB ALPILLES DURANCE	tenchi aikido club	AIL SENAS
USEP MOLLEGES_064941	ETOILE GYMNIQUE DE ROQUEVAIRE	ACFOA Septèmes-les-Vallons
USEP DE L ECOLE ELEMENTAIRE MOLLEGES	USEP MARTINAT_086367	ANIMATEURS SOCIAUX URBAINS SANS FRONTIER
USEP JULES FERRY_066553	VOLLEY CLUB DE L'ETOILE SPORTIVE DE ROQUEVAIRE	ASSOCIATION POUR LA GESTION L'ANIMATION DES EQUIP
USEP SECTEUR NORD ALPILLES_066556	USEP SECTEUR ROQUEVAIRE_086382	ECOLE CASTOR ISABELLA JEAN CRESPI
AMAP PROVENCE	AIL ROUSSET	USEP JULES FERRY_108156
ASSOCIATION USEP D' ORGON	PLANETE ZERO DECHET	USEP MARCEL BATTLE
AIKIDO CLUB PELISSANNE PROVENCE	PLANET'JEUNES	VELO CLUB DES ALPILLES
ASS USEP DES ASSOCIATIONS USEP SECTEUR P	LE FIL D'ARIANE	Guidon d'or Beaucaire-Tarascon
PELISSANNE SPORT VOLLEY BALL	AIL ST CANNAT	ART VICTOIRE
PARKOUR MIRAMAS	SAINT CANNAT VOLLEY BALL	CHORE-ART
JE JOUE JEUX PARTAGE	8 Vies pour la planète	GYMNASTIQUE SPORTIVE TRETISOISE
VELO CLUB PENNOIS	CJL /AIL ST CHAMAS	TRETS VOLLEY LOISIR
Zap'Ados ECO	unis-vers	USEP JEAN GIONO_112880
USEP CASTEL HELENE_071178	CYCLO SPORT CRAVEN	USEP JEAN JAURES
ECOLE MATERNELLE LES CADENEAUX	USEP LOGISSON_097323	MAISON INTERCOMMUNALE SPORT ADAPTE (MISS13)
ORNICARINKS	VOLLEY CLUB SAINT MARTINOIS	ASSOCIATION SPORTIVE DE VENTABREN
USEP GRAND ST GINIEZ	USEP SECTEUR CRAU-ALPILLES	USEP VENTABREN_114126
USEP PLAN DE CUQUES_075384	USEP ECOLE MARCEL PAGNOL	AMICALE VITROLLES SPORT CYCLISME
MAISON DES JEUNES ET DE LA CULTURE PLAN	MAIRIE DE ST PAUL LEZ DURANCE	USEP PERGAUD
LE BEAU VELO MARSEILLE	ADMR	USEP MARTINE MORIN
USEP PLAN DE CUQUES LA MONTADE	Re-Sources	USEP PRAIRIAL
SOU DES ÉCOLES LAÏQUES DE PLAN D'ORGON	LES COPAINS DU ROCK ET DE LA DANSE	USEP SECTEUR EST ETANG
USEP DE LA PAVILLONNE	USEP SECTEUR BASSIN MINIER EST_101123	USEP FREDERIC MISTRAL_117787
USEP PLAN D'ORGON	USEP CARBONEL_102701	COOPERATIVE RAIMU USEP EN AVANT SCÈNE
	LA ROUE D OR MARGNANE	
	EQUITE ET SOLIDARITÉ POUR LA REUSSITE EDUCATIVE (E	
	GDID	





MUSICAL RIOT	FILMS FEMMES MEDITERRANEE	ETCL PACA
ASSOCIATION SPORTIVE DE CARNOUX	L'INCASSABLE	La compagnie des rêves urbains
ASSOCIATION GYMNASTIQUE CASSIS CARNOUX	ASSOCIATION UFOLEP 13	METIERAMA ADIME
FAIL 13	DUO FOR A JOB	LE CLUB NINE
ASSOCIATION PROMOTION DE LA MUSIQUE JEUNESSE	WORKING FIRST	Collège Vieux Port
AMSSA	Texte Hors Contexte	CAS PERSONNEL VILLE DE MARSEILLE
ATELIER NI	COMPAGNIE NINE SPIRIT	LEDA ATOMICA MUSIQUE
ENTRE 2 MONDES	GROUPE SOS CULTURE	FESTIVAL JAZZ DE MARSEILLE DES CINQ CONTINENTS
FEI PACA	RIO	CULTIVONS
LA RUCHE	CERCLE SPORTIF MUNICIPAL	USEP ECOLE REVOLUTION VAILLANT
LA TCHATCHE	CERCLE CONDORCET D'AIX EN PROVENCE	AIL BELLE DE MAI
PRO BONO LAB	USEP SECTEUR MARSEILLE_201144	Le Grand Comptoir
ASPAS	FETE DES ÉCOLES PUBLIQUES DE MARSEILLE	COMPAGNIE PEANUTS
1 Déchet Par Jour	GARANCE THEATRE	LE CRI DU PORT
AHEAD	IN PULVEREM REVERTERIS	AIL VICTOR HUGO
DOS MARES	ASSOCIATION SPORTIVE ET CULTURELLE E.M et H.B	AREMACS Sud-Est
GO CADRES	DIDASCALIES AND CO	LA RÉPLIQUE
PLANETE EMERGENCES	GROUPE D ETUDE DES MOUVEMENTS DE PENSEE EN VUE DE	COMAC YOU ARE
SALESPOWHER	MARQUAGE	collège Edgar Quinet
ORGANON ART CIE	VACANCES POUR TOUS	AVEC les ruches crèches
FECRIS	ASSOCIATION SPORTIVE ET CULTURELLE PERIER	Les Theatres de Cuisine
image clé	COMITÉ DÉPARTEMENTAL USEP 13	BOULEGUE PRODUCTION
CENTRE DE RESSOURCE MARSEILLE	USEP BOIS LUZY_201290	RECYCLOP UN ŒIL SUR LA PLANETE
MARSEILLE PLUS	LES PANIERS MARSEILLAIS	COLA PRODUCTION
KAZOO	USEP LACYDON_201295	JOB IRL
GEPJ	LES AFFRANCHIS RC	Collège Belle de Mai
ARTS ET MUSIQUES EN PROVENCE	USEP MATERNELLE HOTEL DES POSTES	ASSOCIATION QUARTIERS NORD
HORS PISTES	MUST 13	LES AMIS DE L'UFOTREIZE
SOLIDAIRE BTP	UDCM	ASSOCIATION SOCIOCULTURELLE FAMILLES EN ACTION
1,2,3, CREATION ET PARTAGE	ANCRAGES	DODESKADEN Laboratoire de diffusion
SHONEN	FÉDÉRATION CAIRE	LES TÊTES DE L'ART
LA FABULERIE	USEP FRANCOIS MOISSON	LES VOIES DU CHANT
VACARME ORCHESTRA	USEP ANTOINE DE RUFFI	ECLOSION13
ASSOCIATION LA PAIX	POLLY MAGGOO	POTENTIELLES CREF
ADEPAPE 13	CFA FUTUROSUD	IN MEDIAS RES
A l'école de la forêt et de la mer - Forest school		LES HORTENSIAS
COMME LES AUTRES		ECOLE MIXTE EUGÈNE CAS
		AIL LA BLANCARDE



USEP LA FEUILLERAIE_204063	SPORT ET FOI PROVENCE	AIL DE ST LOUP
AGESCA	PREUM'S	ASSOCIATION REGIONALE DES GREFFES DU CŒUR (Argc)
USEP SECTEUR MARSEILLE ETOILE	COMPAGNIE PEU IMPORTE	PACHAMAMA VIBES
USEP SECTEUR LONGCHAMP	ICI ET LA	JUDO CLUB MENPENTI
USEP MICHELET FOCH	AIL ENDOUME CATALANS	USEP ST LOUP CASTEL JOLI_210022
SPORTING CLUB MASSALIA	LES CHAMPIGNONS DE MARSEILLE	GYM. METAMORPHOSE
AMRFP	ELOQUENTIA	USEP ECOLE MENPENTI_210077
WOULIB	LES ALCHIMISTES MARSEILLE	USEP LA CAPELETTE_210104
La Roue Marseillaise	CANTINA MARSEILLE	ECOLE MIXTE DES 3 PONTS
LA MANUFABRIK	TSC Spirit	A CHACUN SON SPORT
LA COMPAGNIE FORMIDABLE	MARSEILLE CAPITALE DE LA MER	USEP MIREILLE LAUZE 210123
JETS D'ENCRE	ENTREPRENEURS POUR LA PLANETE	COOP SCOL ECOLE ELEM M. LAUZE
SURYA	La citadelle de marseille	ASC TIMONE ELEMENTAIRE_210125
GERONTOPOLE SUD	ASSOCIATION UNI-SONS	USEP CHATEAU ST CYR_210126
Mouvement jeunes femmes groupes de marseille	SOCIETE NAUTIQUE DE LA CORNICHE	USEP GABRIEL FAURE
LES AMIS D'ALTERMIDI	BOXING SCHOOL	USEP PARETTE MAZENODE
COMPAGNIE LA ROULOTTE	USEP ROUET CHARLES ALLE	ORASENIORS
USEP GILLIBERT	LES ENTRELACS	LES JARDINS DE RUFFI
L'ENVOL DES SENS	EGEE	INSTANTS VIDÉO NUMERIQUES ET POÉTIQUES
USEP FRAISSINET	USEP DU ROUET_208043	USEP LA VISTE ELEMENTAIRE
ASSOCIATION B.A.BALEX	AIL CALLELONGUE STE ANNE	ASSO CULTURELLES DES QUARTIERS FONDACLE LES OLIVES
Citoyens de la Terre	ASSOCIATION GYMNIQUE DE MONTREDON	ASSOCIATION CHATEAU DE LA BUZINE
LA PILOTINE	ASS TEMPORALIA CIE DRAMATIQUE	INVENTONS LA SANTE AUTREMENT
PSP	USEP ECOLE MIXTE STE ANNE	OLEO DECLIC Huile dans rouages
Terre Ludique	ASSOCIATION OVALE BEACH	USEP ACCATES
ADERE PACA ARCS	ASPTT MARSEILLE VOLLEY BALL	COMITÉ REGIONAL HANDISPORT PACA
LEGISPORT	USEP SECTEUR MARSEILLEVEYRE	ECODAIR
ASAP Association	L'ATELIER D'ODETTE	ASSOCIATION SPORTIVE SCOLAIRE DE LA JOUVENE
WATCH THE SEA	AIL MAZARGUES	VOLLEY CLUB MARSEILLE EST
Fédération des acteurs de la solidarité PACA-CORSE	USEP PARC DROMEL	POUR LA PROMOTION DE L'ECOLE MICHELIS 1
INITIATIVES EUROPE CONSEIL	L'APASSERELLE	USEP CAMOINS_211061
MARSEILLE VERT	ONCO-PARTAGE	EXPRES SOTS
AGODIS	AJC MARSEILLE SPORT ET CULTURE	AGIR ENSEMBLE POUR LE LOGEMENT EN HUVEAUNE
DES TERRES INTERIEURES	LA CABANE	SALTO LA BARASSE
Théâtre la Cité	USEP LA ROUVIERE_209056	USEP LA GROGNARDE
Tirelires d'Avenir	ENTENTE CULTURELLE ET SPORTIVE DE MARSEILLE	
1001 ITALIA	PANAMA THEATRE DE MARSEILLE	
I.N.D.I.G.O.	GYMNASTIQUE LA GAYE	
LE THEATRE DE AJMER	MASSALIA VOLLEY	



USEP SECTEUR 7_211119	USEP LA PARADE	USEP VALLON DES TUVES
USEP MATERNELLE LA MILLIERE	USEP ROSE LA GARDE	Lutherie et Activites artistiques
ASSOCIATION DES EQUIPEMENTS COLLECTIFS AIR BEL	USEP DES MINOTS DES LAURIERS	ASSOCIATION SOCIO-CULTURELLE DYHIA
USEP MICHELIS 2	ASSOCIATION K-RODANSE	BUREAU DES GUIDES - GR2013
USEP MATERNELLE MICHELIS	USEP MLO	Collège Jules Ferry
USEP POMME SAINTE MADELEINE	USEP LES PETITS SPORTIFS DES MARTEGAUX	Collège Arthur Rimbaud
USEP POMME HECKEL MATERNELLE	MARSEILLE GYM CLUB	USEP AYGALADES OASIS_215046
ART A BORD	Coordination des Acteurs de la mobilite (CAMI)	SECTION C.S.F LA SOLIDARITÉ ET ENVIRON
ASSOCIATION HEIHOKAN	SHARE WOOD	ASS ILES DES COMORES ET OCEAN INDIEN
TOTEM MOBI	URFCS	USEP maternelle la viste
CLUB SPORTIF MONTOLIVET BOIS-LUZY	CIE ITINERRANCES / PÔLE 164	SECTEUR USEP MARSEILLE MOSAIK_215216
EARTHSHIP SISTERS	Collège Henri Wallon	BOARD SPIRIT MARSEILLE
MARSEILLE BUSINESS CLUB	FTVDDA / LA MAAK	USEP LES ÉCOLES DE KALLISTE
USEP LA BLANCARDE	LE POLES	USEP MATERNELLE KBU
US DES CHEMINOTS GRANDE BASTIDE	ASSOCIATION LA PART DU PEUPLE	USEP GROUPE SCOLAIRE LA BRICARDE
USEP LA MAURELLE BOMBARDIERE MIXTE	Collège clair soleil	USEP MATER ODDO LA BUTINEUSE
VELO CLUB DE MARSEILLE	Collège Marie Laurencin	SUD SIDE CMO
MARSEILLE VOLLEY 13	ASSOCIATION DE PROMOTION DE L'ESPACE CULT BUSSERIN	CENTRE VOVINAM VIET VO DAO MARSEILLE
UNION DES DELEGUES DEPARTEMENTAUX EDUCATION NATION	MUSIQUE, CONTES, ETC PRODUCTIONS	USEP MATERNELLE CASTELLAS LES LIONS
ASS FRANCE ETATS UNIS COMITÉ DE MARSEILLE	USEP DE LA VISITATION	DIDAC RESSOURCES
KARATE OSHUKAI MONTOLIVET MARSEILLE	USEP VAYSSIERE MX 1	ASSOCIATION SPORTIVE ET CULTURELLE EL CARINO
DIVERSITE ET HANDICAP	PROG'SUD ORGANISATION	TELEMAQUE
École cours ozanam/AMBITION-CITE	USEP SAINT JOSEPH LES MICOCOULIERS	FESTIVAL DE LA CARICATURE DE L'ESTAQUE - FIDEP
USEP COROT	USEP SAINTE MARTHE	A-L-T
Massilia judo	USEP DES CALADIENS	MASSALIA CYCLISME
COUP DE THEATRE A MARSEILLE	USEP MATERNELLE EXTERIEUR	USEP LA CASTELLANE_216121
Collège Jacques Prévert	STD PRO	SYNDICAT DES INITIATIVES DE L'ESTAQUE ET DU BASSIN
Lycée Simone Veil	La Réserve des Arts	AIL LES MILLES
LE VALDOCCO	USEP ANDRE ALLAR	LES AMIS DE L'EDUCATION LAIQUE
USEP LES LAURIERS_213054	Collège Jean Moulin	TEAM EUROP ENERGIE
AMICALE ROSE SAUVAGINE	BAILA CON TRINI	LES ARCHERS PENNOIS
SOUF ASSAMAN AC	Collège Elsa Triolet	USEP DES PALUDS DE NOVES_987551
GUEDJ LE MOULIN	LES FEMMES DU PLAN D'AOU EN ACTION	COUDOUX OLYMPIQUE
ASSOCIATION BOXING CLUB DE ST JEROME	USEP ELEMENTAIRE ARENC BACHAS	
	ECOLE ELEMENTAIRE PARC KALLISTE	
	LIEUX PUBLICS	

# Rapport d'activité 2023

**Ligue de l'enseignement — Fédération des Bouches-du-Rhône**  
192 rue Horace Bertin, 13005 Marseille

**Directrice de la publication** Suzanne GUILHEM

**Conception graphique** Louis TORD

**Crédits photographiques** Louise ANTUNES, Auréline MONTICONE, Judith LAKROUF, Clotilde MARTIN,  
Ligue de l'Enseignement - Fédération des Bouches-du-Rhône

**Achevé d'imprimé en mai 2023 avec Pepper D**  
296 chemin de Sainte-Brigitte, 13600 LA CIOTAT





